京城日報
十月十二日(金) 夕刊
編輯兼發行人 小川三之介 印刷人 兒島吉治
發行所 京城府太平通一丁目 京城日報社

ふくべ お座敷 天ぷら 旭町一丁目

新王陛下に對し 攝政忠誠を宣誓

【ベルグラード十一日電通】新王の攝政として任命を受けたパウロ殿下外二名の攝政は、十一日午前十一時國會議事堂に於て新王ピーター陛下に對し忠誠を宣誓した

海軍々縮首席全權に 齋藤前首相を煩さん

次席に大角海相が乘出か

【東京電話】明年開かれる海軍々縮會議の首席全權の顔觸れについてはなほ時日もあるので、その詮衡に手を染めて居らないが目下のところ朝野各方面を網羅したる人物の顔觸れについて四圍を見渡しても、結局齋藤前首相の外にこれに相當する適任者なく、上下の聲望は同子に集まつて居る状態であるから、結局同子に出馬を煩はすこととなるべく、更に齋藤子に配する全權としては大角海相自身の出馬を見る外あるまいと見られて居る、而して大角海相の外に在外大使中より松平駐英、佐藤駐白兩大使が双璧となつて齋藤、大角兩氏を補佐しこの重大會議を成功に導かんと努力するものと察せられて居る

豫備會談に 英海軍通の觀測

【ロンドン十一日聯合】イギリスの海軍通として令名あるバイウオーカー氏は十一日デーリー・テレグラフ紙の紙上で海軍豫備交渉に關し左の如き觀測を掲げてゐる

來るべき海軍豫備會談に於いてはイギリスは從來一方的に軍縮を行つた結果、從來の海軍協定に比しその主張は著しく異り、他國の主張に對し讓歩すべき意見なきことを明かにしてゐる、アメリカは莫大な建艦計畫を有し海軍會議の主役たらんとしてゐる、日本においても目下全國を通じて盛んに危機到來が叫ばれ條約上の均等を要求してゐる、この事情は會議における日本の態度を反映するであらうから吾人はこれに備へねばならない、しかし日英間に從來の友好關係が存在してゐる、イギリスの政府が日米兩國の間に立つて妥協を計れば軍縮と平和のため最大の貢獻を掴むことゝなるのであらう一方佛伊兩國海軍の相對を忘れてはならないところである、海軍會議の成否は結局吾に取り一千萬乃至一千五百萬ポンドの損失を及ぼすか否かの分岐點となるべく、又假りに會議が失敗したとすれば世界を通じて八億ポンドの經費を要することとなるとに到すれば協定を得くるまでの努力が如何に大きいかを悟るであらう

ユ伊國境の險惡化

各地でユ民衆が排伊デモ

ライバツハル

【ベルグラード十一日電通】マルセーユに於るアレキサンダー一世の暗殺事件勃發の後同事件の背後にイタリーがありとの疑惑はユーゴースラヴィア民衆の間に相當熾烈で殊にイタリーの國境に近いライバツハルに於ては排伊デモが行はれ、ユーゴースラヴィア、イタリー間の空氣は頗る險惡を極めて居る、ライバツハル市民は十一日午前々にイタリー打倒を叫びデモを行つた、デモ隊の行進に通りかゝつたイタリー領事館員が、民衆の排伊喊聲に抗議を發したところ激昂せるデモ隊は右領事に飛びかゝりこれを袋叩きにしてしまひ、同領事館員は重態に陷り目下治療中の由で官憲も手が出せない有樣で、イタリー、ユーゴスラヴィア間は茲に新たな紛爭が醸された形である

サラボイ

【サラボイ十一日電通】アレキサンダー一世陛下の暗殺に激昂せるサラボイ市民は、十一日夜全市に亘つて一大デモを行ひ、暴徒の襲撃を怖れて店を閉けてゐない市民や商店は故アレキサンダー陛下の敵と見做し片ツ端から襲擊して暴行を加へ、更にカトリック大寺院に闖入して内部を滅茶苦茶に破壞した、また何者かが郵便局に爆彈を投じ郵便局内部は無殘に破壞され、多數の負傷者を出した、警官隊は直に動員され嚴重警戒の任に當つてゐるが騷擾は深更まで續き事態は益々惡化しつゝある

臨時議會

召集の旨奏上す

閣議後に首相參內

【東京電話】岡田首相は十二日定例閣議散會後午後一時宮中に參內、天皇陛下に拜謁仰付けられ政府は今般東北、北海道、四國、關西地方の風水害、凶作、四國の旱害、東北の冷害救濟のため、速かに臨時議會を召集することに十二日の閣議に於て正式に決定せる旨を奏上し、御前を退下した

總動員で共犯狩り

佛政府で容疑者を逮捕

【パリ十一日聯合】フランス政府は當局の動員令を總動員してアレキサンダー一世暗殺事件の共犯關係調査に大車輪の活動を續けてゐるが、十一日に至り五名の容疑者を逮捕した、まづオート・サヴオア縣スイス國境に近いアヌマ町ではクロアチア人ペネシュ・ヤラスラフ・ノヴアクの兩人を逮捕調査の結果、兩人は最近までパリに潜伏してゐたこと及所持の旅券は僞造なる事實を自白したが、更に暗殺犯人カルメンとの間に萬一マルセーユで目的を達し得なかつた場合パリでユーゴースラヴイア國王暗殺の打合せも出來てゐたことも何れも認めた、又パリ郊外勞働者街のサン・ドウミで身元不詳のユーゴースラヴイア人三名を逮捕取調べ中である、更にフォンテーヌブロー驛では擧動不審の男を逮捕取調べの結果同人はシルヴ・チャルミイと署名した旅券を所持し、身體檢査を行はんとしたところ突如逃走を企て警官を惱ました同人はチャルミイと更にマルセーユのエム・アンブロヴアンスの旅館に投宿したこともあり、カルメンとの共犯は同人ではないかと見られてゐる

國防の本義と其強化の提唱

問題の『陸軍のパンフレット』全文 (六) (カットはその題字)

現下の國際情勢と我國防(承前)

支那亦傳統的以夷制夷の策を棄てず、又帝國の極東平和に貢獻せんとする眞意を解せず、常に列強の力を借り、帝國を排擠せんとする政策を採り來つてゐる、其最たるものは聯盟に依賴して滿洲事變を解決せんとしたことである

今や聯盟の無力は全世界の定評であり、支那亦其恃むに足らぬことを自覺し、列強の利用は結局に於て支那の滅亡か國際管理への道程に外ならぬといふことが、漸く一部に了解せられ、殊に日支提携を希望する識者も現れつゝある、誠に極東平和の爲めに慶賀すべきことであるが、一方依然頑迷なるものもあつて帝國の所謂一九三五、六年の危機に乘じ、滿洲の奪回を企圖し、或は帝國の聯盟に於ける政治的地步の顛落を策謀すると傳へられてゐる、此の如き策動は、究極に於て、支那の前途を誤り極東平和を攪亂に導くものであつて、皇國の斷じて容認せざる所である、而して、右の如き策動は皇國の海軍力が米國海軍力に比し劣勢となるか否かによつて、或は強く主張せられ、或は弱く主張せらるゝことは、過去の海軍々縮會議に於て皇國が英米の威壓を受けたる都度、支那に排日運動が起り、其都度、排日貨を煽動するも明瞭でない

從つて今回の海軍會議に於て、皇國の主張が貫徹するか否かは延いて支那今後の對日動向決定の指針となるべく、極東平和の確立するか否かは、一に懸つて會議の成果如何に在りと謂ふべきである

明年三月を以て愈々皇國の聯盟脱退は効力を發生する、滿洲事變干與によつて皇國の輕重を問はれたる聯盟は、今や本問題に深入りすることを欲せず、從つて支那側が恒例によつて策動するとしても大なる反響なからんと觀察せられるが、本件に關聯して委任統治問題の上程を見ることがないとは保障されない

抑も、委任統治は平和會議の際聯合國間大國會議に於て決定したものであつて、聯盟から委任せられたものではない、從つて脱退するとも皇國は之を永久に保有すべき法理的根據がある、萬一之が奪還を企圖するものあるも、實力を以て之を排擊すべきは當然のことである、從つて委任統治問題に關しては、皇國は之に決意ある限り何等懸念の要なきものと考へられる

次は蘇國との關係である、蘇國の近情と皇國との關係に就ては既に『近代國防より見たる蘇聯邦』に詳述して置いたから茲には再說しない

要するに一九三七年を以て其の第二次五年計畫が完成する、又皇國及支那を除く近隣諸邦とは悉く不侵略又は侵略國定義の協約を締結し、世界の親交を集めた聯盟加入は遂に實現を見、又昨今東歐ロカルノ條約の締結を策しつゝある、斯くして愈々西方に對する彼の不安は輕減し、今や全力を擧げて、極東政策遂行に向つて邁進し來らんとしつゝあるのである

既に世人周知の如く彼は一億六千萬の人口に對し七十六個師團百三十萬の兵力と三千機の飛行機を整備して居る、我は滿洲國を合し人口一億二千萬なるに對して國防兵力は滿洲國軍を合するも僅か三十萬人、飛行機千機內外に過ぎない、而して彼は既に一九三七年までには如何なる陣容を整ふるか逆睹し難いものがある

又極東には既に廿數萬の兵員、六百機の飛行機、一千臺の戰車(裝甲自動車を含む)と廿隻內外の潜水艦とを集中し國境には一連の近代的の永久築城を設備し強固なる縱深の陣地を施設しつゝある(二十數萬と言へば日露戰役の奉天會戰に於ける露軍總兵力に匹敵する兵力である)

最近頻々として蘇滿國境に不法事件發生し、更に我が特務機關襲擊、鐵道破壞の陰謀を企圖する等傍若無人の態度に出で、一方自國民に對しては、皇軍の無力を宣傳し、必勝信念の付與に努むる等、彼等の意圖の那邊に存するかを疑はしむるに足るものがある

皇國は今にして此の強大なる赤軍に應酬するの兵力裝備、就中空軍の力を充實するにあらずんば、他日臍を噬むの悔を貽す虞なきを保し難い、就中在滿兵力の充實を必要とすることは論議の餘地なき所である

皇國を繞る國際情勢は、一九三五年の海軍會議に於て、英米と正面衝突を惹起する可能性があり、或は會議の決裂となつて現實の緊張を示すかも知れないが此の難關こそは、實に皇國將來の浮沈と極東平和の成否とを決定する分岐點なるを以て、國防の自主的國防の要求に對しては如何なる犠牲を拂つても之を充實し以つて來らんとする國際危機に應ずべき決意を必要とする

次に蘇國が全力を擧げ極東經營に邁進し來ることは我が對蘇國策に重大なる影響を及ぼすべく事態によつては何時自衛上必要手段を取ることを要する事態が發生するかも知れない、右は極力回避すべきであるが、彼にして挑戰し來るに於ては斷乎之を排擊するの用意が必要である、之が爲め陸軍兵備の充實並に軍の擴充は喫緊であり、海軍問題と共に國防上絕對不可缺の要求である

提案延期說を繞り 政府軍部と對立か

內田、床次氏等見合せ進言

首相益々苦境へ

臨時議會と在滿機構改革

【東京電話】在滿機構改革問題に關して現地の反對氣勢に關する菱刈長官の具申を待ち、政府の方針を決定改革案を作成、臨時議會に提案する段取りとなつてゐるが、この問題が紛糾し現地の鎭撫策は容易ならぬものもあるため、內田鐵相の如き現地で反對してゐる以上愼重を期する必要上、急いで態度を決定臨時議會に提案する必要はなく、通常議會まで持ち越し反對のない案をもつて提案すべしとの意見をなしてをり、床次遞相の如きも臨時議會は災害對策を提案するため召集されるものであるから、在滿機構改革の如き反對論の未だ練られてゐない案は提案しない方がよいとの意見を有し、一部閣僚からこの旨岡田首相に進言してゐる向もあるが、陸相はこの問題は一日も速に實施する必要ありといふので、岡田首相に對し臨時議會に提案せしめる方針を決定せしめた程であるから、一部閣僚が臨時議會提案に反對する場合は、又復政府と軍部との間に意見の相違を生じ、問題は惡化することゝなるべく岡田首相は現地の反對のみならずこの際閣內の異論、殊に軍部方面の動きに對して非常に前途を憂慮し、陸軍對策を考究し一日も速かに現地の反對を鎭撫し、議會の協贊を經て圓滿解決をはかるべく苦慮してゐる

新國王及び母君 嚴戒裡に巴里御發

【パリ十一日聯合】ユーゴースラヴィア新國王ペーター二世陛下並に母君マリー王妃には十一日午後九時十五分パリ出發ベルグラードに向け歸國の途につかせられた、驛頭にはルブラン大統領を始め各閣僚が御見送り申上げた、御召自動車はサイドカーが護衞申上げ、一般群衆は御召列車附近に一歩も近づけぬ有樣であつた

境長三郎氏

過般高等法院檢事長を退職、半島多年の司法官生活から退いた境長三郎氏は十二日午後十時四十分京城驛發急行で官民多數の見送りを受け郷里に向ふ

植田軍司令官

國境、西鮮地方視察中の植田朝鮮軍司令官は十二日午後九時二十五分京城驛着列車で歸任の筈

陸軍辭令【東京電話】

龍山衞戍病院附 三等軍醫正 笹川 △藏
野砲二十五聯隊附 山田 △△
步兵八聯隊附 同
步兵三十九聯隊附 同
步兵三十九聯隊附 同
野砲二十五聯隊附 村山 △三郎

機構案で意見一致し 政民提携進捗か

臨時議會前に具體化を豫想

【東京電話】民政黨では政友會の臨時議會の開かれる以前に提携具體化するのではないかと、將來の成行きは重視されてゐる

北信大會における鈴木總裁の演說中、在滿機構改革問題に關し『國情未定の今日即時統制の主旨を徹し分擔關係を明確にし命令系統を確立にする要がある』と述べたることは全く時宜に適したもので、この點、本問題に關する限り政友會と其の建前を同じくするものであると非常に好感をもつて迎へてゐる、しかして鈴木總裁がかゝる言明をなす以上政友會の態度はこの方針で必ず進むものと見られ、政民兩黨の態度がこゝに一致すれば兩黨間に擡頭してゐる提攜運動は

羅津視察

總督十二日清津を經て朱乙着

【清津にて牛特派員發】北鮮視察中の宇垣總督は十二日午前に雄基を出發して朝鮮最初の市街地計畫施行地羅津に赴き滿鐵事務所を中心に一時間視察した後雲濟洞埋立地、築港事務所、普通學校を訪れ、清津に至りこゝでも港灣設備を見て、午後三時半出發羅南を經て午後五時朱乙溫泉に至り、旅塵を拂つた、尚今夜こゝに一泊の上十三日から猶い森林地帶に入り白岩に向ふ豫定である

東洋移民割當に反對決議

アメリカ總同盟で

【サンフランシスコ十一日聯合】アメリカ勞働總同盟第五十四回大會は十一日の會議で移民法を改正して日本人その他の東洋人に割當制を適用することに反對する旨の決議を滿場一致可決した

人

◇門野重九郎氏(千代田生命社長) 十一日金剛山より歸城朝鮮ホテル

ゴシップ

十一日歸任の途に就いた駐米大使齋藤博君は日米外交の重責を双肩に荷なつてゐるだけに、閑公の期待も大で、出發に際しわざわざ秘書の原田熊雄男をして

霧るゝとも降るとも知らず今朝の空君を送るに相應しきかな

と門出の一首を贈つた、大使感激して闇雲定かならぬ日米外交の大舞臺に乘出して行つた

天地玄黃

政友會の地方大會の決議、盛り盛つたり、いやはやどうも――

◇

陸軍と拓務の現地調査問題泥試合、――こゝまで來ればもう山は見えた

◇

ユ國民の排伊デモ――心情は汲むが、理性は他をいふ

◇

餅菓工業展、何はともあれ一應のこと――きつと餅菓品を使ひたくなります

親鸞聖人 (17)

鳳雲篇

吉川英治 作 山村耕花 畫

啞の世(六)

水に映された月のやうに、澄みきつてゐた法話の運も、風がたつたやうに掻きみだされた。

『なにや』

『なんぢやと』

振り向く。

起つ。

そして、次々に、

『行つてみい』

と、崩れては、走り去る。

もうかうなつては、何ものも耳に入らない大衆の心理を、法然は、知つてゐた。

『けふは、これまでにして措きませうぞ』

經机に、指をかけて、頭を、人々のはうへすこし下げた、

殘り惜げな顏もある。

又、なほ何か、質疑をしてゐる老人もあるし。

『ふん……』

せゝ笑つて去る他宗の法師もあつたりしたが、多くは、わらわらと、木の葉舞して、ふもとへ散つた。

範宴と、宗業とが、そこへ降りてきた頃には、六波羅大路から志賀山道への並木へかけて、

『わあつ――』

『あれぢや』

人の波であつた。

埃がひどい。

その中を、

『退るなつ』

『退下ども!』

竹や、擲を持つたわらぢ穿きの役人が、汗によごれながら、見るを、叱つてゆく。

見ると――

人間のつなみに押しもまれながら、一臺の檻車が、ぐわらぐわらと、轍の多い道を揺られてゆく。

曳くのは、まだらの牛。驅るのは、眦をひからした刑吏と雜兵であつた。

『文覺、々々』

追つても、叱つても、群集は尾いてゆくのである。その埃と、彌次に、卷きこまれて範宴・宗業のふたりも、いつか、檻車のまぢかに押されて共にあるいてゐる。

丸太か石材でも運ぶやうなふうの牛車のうへに、四方尺角ばかりの太柱をたて、あらい格子組に木材を横たへてそのなかに、腕をしばられた文覺は、見世物の熊のやうに乘せられてゐるのだつた。

よろめくので、彼は、脚をふんばつて、突つて立つてゐた。

役人が、何かいふと

『だまれつ』

と、呶鳴つたり

『ぶち壞すぞつ』

と、檻車のなかで、暴れたりするのである。

(手がつけられん)

といふやうに、役人たちが、見ぬふりをしてゆくと、

『俺たちの、同胞よ』

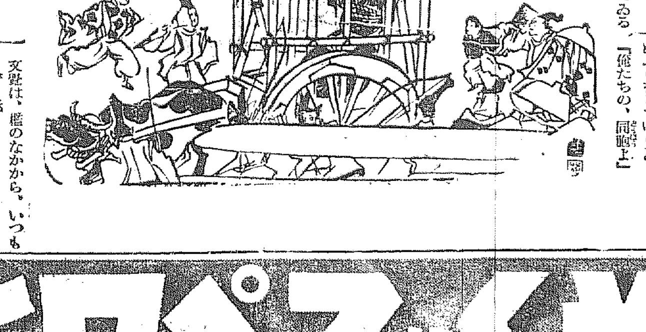

文覺は、檻のなかから。いつもの元氣な聲をもつて、呼びかけた

『この檻車は、東を指してゆくのだぞ。日出る東の果を指して――俺は、伊豆にながされてゆく。だが、そこから必ず聖民の曙光が遠からぬうちに、さし昇つて、この世の妖雲をはらふだらう』

『喋舌つてはいかん』

刑吏が、さらになつた竹の鞭で、檻車をたゝくと、彼は、雷のやうな聲で、

『だまれ』

『おれは、啞ぢやないつ』

『だまらんつ。――この世は啞にならうとも、この文覺の口は塞げぬぞ』

在滿各國領事が改革問題を注視

【大連十一日聯合】在滿機構改革問題に關し當地各國領事館、在留外人はその成行を注視しつゝ意見の發表を避けてゐるが、關東廳が依然抗爭を續けて、理論鬪爭より更に一歩を進める事はなきか、或は其に片付くかよりも寧ろ軍と關東廳若しくは如何なる條件の下に兩者妥協の道に進むかを注意してゐる模樣である

毒ガスに マスク
ぜんそくにスペロイン
主治効能 喘息・氣管支カタル・感冒・百日咳・セキの諸症
一日一服 身心爽快

スペロイン SUPEROIN
高貴藥配合 東亞藥園
特約店 京城南大門通り 新井藥房 京城本町 大和屋

商業登記公告 黃州出張所
商業登記公告 井邑支廳
商業登記公告 金堤出張所

年中無休 (冷藏貯藏)
本場 平壤栗
本家 久利屋號

淋疾新療藥

A-トリー

づつうとはいたに
ノーシン

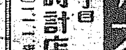
メガネ
竹內時計店
南大門通三丁目 電本四二二一番

敎育圖書出版
株式會社 以文堂
京城寬勳洞・振京一〇二七五番

非常時に備へて 防護隊を常備す

わが京城の護りを固む

府廳に本隊を各署に支隊

昨年施行された京城府の防空演習の結果は非常に好成績を收めたので京城府が主體となつて本年から京城に防護團を常設して非常時に於ける府内の警備、救護の陣を布くことになり、これが協議打合せの爲め、十二日午後二時から京城府廳に各署長、及び町總代表者四十八名を集め、京城府當局の立案した防護計畫に就き協議した

この計畫案に依れば防護團本部を府廳内に置き、府尹が團長となり、この下に行政區域によつて各警察署を單位に五區に分け、これより各署長が統轄し、更に警備の組織網を各町洞に張り各町洞では代表者が常任委員となつて町洞内の青年を動員しこれ等の人々が第一線に立つて警察、軍部と協力し非常時に防護、救護、交通の整理、警備に當ることになつた

球場熙川間 十五日から開通の豫定であつた滿浦線球場、熙川間は十一月一日から開通された

レート化粧料の平尾社長入城

株式會社平尾賛平商店（レート化粧料本舗）社長平尾氏は鮮滿視察の爲め入城、十二日本社を訪れたなほ十四日夜出發安東に向ふはずである（寫眞は平尾氏）

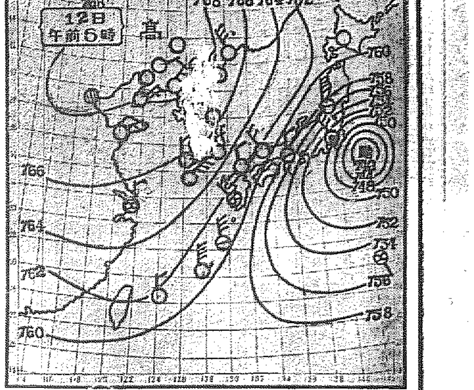

あすの天氣（13）

十二日の概況

颱風は時速四十五粁位の速さで北東に進行、今朝は房總半島の南東沖合約二百粁の海上にあり八丈島及關東地方の沿岸では北東の風強く雨となつてゐるが中部以西は影響なく晴れてゐる、朝鮮及支那滿洲は高氣壓圏内にあつて晴れ渡り氣温は昨朝より一、二度下降したが未だ平年より高目の所多く京城の朝最低七度の過高を示してゐる

あすの豫想

颱風は尚北東に去り滿洲の高氣壓は徐々に東方に移動するから半島の天氣も今日が頂上で明日遲くなれば西の方から曇り勝となるだらう

豫報 晴後曇

十一日 最低	10・8（平年）
十二日 正午	20・5（平年）

仁川潮時（十三日）

	午前	午後
滿潮	七・三〇	七・五二
干潮	一・二五	一・二〇

住宅地の王座は長春臺
明水台
分讓中 坪四圓より十二圓
京城府外 明水台事務所
電龍山二三六番

鮮滿の國境を潜る 金密輸を大警戒

遂に大藏省も乘り出し

新政策を議會にまで持ち出す

【東京電話】最近朝鮮國境方面を通じ金の密輸出が相當あるやに見られるので

大藏省では 保井管理部長を朝鮮に派遣し各方面の調査を行はしめてゐるが、金密輸出取締り方法として適切と見られる産金買上げ價格の引上げに就いては、海外爲替市場につき未だ確たる見通し付かざるため當分海外爲替の安定する迄行はず差當り現行爲替管理法の規定に從ひ

内地相互間 並に内地外地相互間の輸出狀況、及び主要産金業者より保有狀況を定期的に報告せしめて取締の實を擧げることになつた、更に大藏省では新政策確立の必要上現行法規にない金の國內賣買に關する制限地域等についても將來必要ある場合を豫想してその機能を法文化せんとの意向を有するが、これ等についても研究を進めたる上

成案を得れば 議會に爲替管理法改正案として提出することになる

京城を荒し廻る 少年泥棒團

本町署に捕へらる

京城本町署では十一日夜から一齊に外勤、刑事隊を督勵し大祭に備へるための豫防警備陣を張つたがたまたま鍾路上、洪の兩刑事が見張中の南山麓を十二、三歳の朝鮮チンピラが四名トランクを提げて通行中を逮捕、取調た所同科一犯崔某（一七）を首領として九名からなるコソ泥團を組織してゐること判明共犯の逮捕につとめるとともに主犯崔の行方を捜査中

在鮮中は一方ならぬ御高庇を蒙り候のみならず出發の際は態々御見送り被下難有厚く御禮申上候
境長三郎
同　とめ

女房を蹴殺す

浮氣男が喧嘩の末

咸北鏡城郡本面面生立洞農金蘭鉉（二七）は同村中の姦婦金某（二〇）と戀仲になり、去月廿一日午後一時附近の番小屋で密會中を妻洪今女（二〇）に發見され、夫婦喧嘩の末金は妻を蹴殺して逃走、所轄漁大津署では十月十二日より擧行されることになつてゐるが朝鮮の乘權により鏡城軍の一勝に歸した

學生卓球大會

城大主催第七回全鮮學生卓球大會は、來る十四日午前十時（個人戰）十五日（午後一時）の兩日城大卓球ホールで擧行される、全鮮より二十六校百五十名が參加する

御用

慶北生れ京城南大門五丁目御成旅館雇人金成明（二七）は十一日午後十時ごろ主人の米二斗をもち出して賣拂はうとしてゐるところを和泉町交番巡査に怪しまれ、南大門署に捕はれた

東交爭議首腦部發表

【東京電話】東交爭議首腦部は罷業打切りに關し十二日午前二時四十分聲明書を發表した

果物を盜む

平北生れの住所不定鄭得漢（二五）は去る九月廿七日午前四時京城昌信洞六五、米穀商崔興俊氏方にしのびこみ、奥の間にあつた柿その他果物のみを竊取した外各デパート、食料品店十餘軒で果物専門の窃盜を働いて居たが十一日夜東大門附近で東大門署刑事に逮捕さる

投身か 十二日午前一時頃漢江第二人道橋上で脊廣服上衣、黒中折帽子、赤短靴の遺留品を警察律明水警察谷一也氏が發見龍山署へ屆出た、調べたところ京城府齊洞十三鄭在德（二九）の物と判明し同人は投身した形跡あるので目下死體捜索中である

若妻いづこ 京城漢江通一三佐藤軍治氏方止宿、井内行明氏の内縁の妻山形良子（二四）さんは去る九日夜夫婦喧嘩の末『もう貴方と別れ苦界に身をしづめます』との書置を殘しそのまゝ家出したが十一日夜にいたつても歸らず井内氏は心配のあまり同夜龍山署に保護願をけした、同署では各署に配布中

ひどい男 去る十日午後二時高陽郡纛島面洞八二崔金南（四〇）さん方に知り合ひの同崔某（二二）が來て、自分は京城セヴランス病院に雇はれてゐるから同病院に就職させてやると言つて保證金八十圓を出させ、二人はセヴランス病院に行き崔は金を手に入口に待たせて病院内にいつたが何時までたつても崔の姿がみえないので初めて詐欺にかゝつたこと判明、共に本町署に屆出

四十餘戸を燒く

罹災者には炊き出し 龜浦

慶南、火災に見舞はれた龜浦は十二日午前一時半にいたり四十棟四十一戸を燒失して漸く鎭火した、損害は火元金聖米所の二五百石、米四百五十叺その他で損害の二萬五千圓を最高として總損害三萬圓の見込、發火の原因は釜山署より高尾司法主任、同署長他警官數名が現場急行取調べ中であるが不明である、罹災者は附近の倉里寺院に收容され死傷者はないが東萊郡及面にては釜山府警察と協力して救助取扱する炊き出しをしてゐる、火災地帶は龜浦市場附近の朝鮮人部落で昨年夏の水害の後引續き今回の火災で慘狀を呈してゐる

自殺 十二日午前八時頃龍山孝昌公園に通じる孝昌公立普通學校裏小屋で四十才位の朝鮮人が縊死してゐるを發見龍山署へ屆出た、同署では山田部長が檢視の上身元、原因目下取調中である

同一時敷武會館對抗（龍山鐵道コート）▲同日午前九時一般個人決勝（武德殿道場）

◎金剛山
錦繡紅衣の金剛山
溫泉高度内湯あり
萬龍閣
外金剛溫井里

醫專對高商

神宮競技專門校野球の準決勝、醫專對高商試合は十二日午後零時から醫專先攻、矢吹、鄭、平山、柴田（醫）三氏審判で京城球場に擧行

高商	0	0	0	1	0	0	1	0	0	2
醫專	1	1	0	0	4	4	4	5	1	20

高	石坂（中）	尾堀（右）	白山（二）	森山（投）	金田					
西	4	6	1	2	5	8	9	7	3	
專	川梅	折生	金	王	全	田	口			
醫	6	8	4	9	2	1	3	5	7	

遞信と一勝 朝室乘權……

朝鮮神宮競技一般野球第一回戰京城遞信對北鮮代表朝鮮遞信の試合は十一日午前

酣の神宮競技

あすは晴れの入場式

スポーツ朝鮮の精鋭一堂に

スポーツ朝鮮は今まつ盛りである朝鮮神宮奉贊大會のプログラムは次第に進み、十三日からは愈々本舞臺に入る、十三日は正午から京城運動場で男子中等學校生徒一萬餘人のマスゲームの後千數百名の選手によつて入場式が擧行されるかくて十七日まで各種の競技の絵巻をくり擴げ、さらに新に加へた柔劍道等に亘つて大爭鬪戰を展開する、十三日のスケジュールは左の如くである

▲入場式及男子マスゲーム正午
▲野球（各部對抗第一回戰）午前九時咸南威興‖忠南大田商道、正午江原春川‖慶北大邱、午後三時黄海海州‖平南平壤實業
▲ラグビー（各部決勝戰）▲午後一時中等部京師‖養正▲二時半高專部醫專‖普成▲四時一般部京鐵‖鐵道
▲庭球午後一時開式一般決勝（以上全部京城運動場）

名刀展始る

鑑定會も大賑ひ

續々と名刀も現はる

名刀展覽會は十二日午前九時から來觀者に門を開けた、また本社後援刀劍大鑑定會も同時に開かれ朝來鑑定希望者陸續として殺到しつゝあるが、十時頃までには既に三十餘名に及び、名刀陸々現れつゝあるが、日本刀劍界より推奬をうけたものは次の六口に達した

◇佐藤正氏（全北全州大正町）志津三郎兼氏（無銘、長卷直し一尺六寸七分、晒上六二ケ）
◇竹下平三郎氏（府内北米倉町九三）飛騨行國（二尺二寸一分半、晒上六二ケ）
◇品川重雄氏（龍山市兵分館）忠吉（寛永二年八月日、一尺四寸七分、生恐六一ケ）▲無銘大和當麻反り（文和、二尺二寸七分生、晒上六二ケ）

なほ同時に開いた名刀展覽會もまた非常な盛況ぶりである、會期はあと、十三日、十四日の二日間であるが、土曜、日曜のことであるからその盛況さを思はれる

また鴨綠江に馬賊 高瀨船襲はる

楚山署員ら追跡中

十日午後八時半頃平北楚山郡南面上土城（平北楚山署管下）前對岸に馬賊十名現れ、折柄鴨綠江を上航中の朝鮮人高瀨船一隻を襲撃し船夫朝鮮人李某を拉去して逃走したので楚山署員は追跡中

鐵道局防火

いま怠りなく火災を待つてゐる鐵道局では、十二日火災防止演習と現物演習とを以て、鐵道局の火災假想の下に防火演習を行ひ、鐵道局員と龍山消防組で假小屋に火を放つて消防實演を行つた 京城一のボロ廳舍で火災に最も惱む

富田參謀の光榮

上海派遣軍參謀として勳功を樹てた朝鮮軍參謀富田直亮氏はこの功により勳五等雙光旭日章を授與された同氏は參謀本部附から上海派遣軍に加はり功を顯し將校中の殊勳者としてこの勳章を授與されたもので植田朝鮮軍司令官に次いでの受賞者である

肩のコリにペルメル

評判の名刀展

川口氏の刀劍鑑定

作興せよ・國民精神

來月十一日を中心に一週間に亘り

京城府が第二回の大運動

來る十一月十一日は國民精神作興に關する詔書渙發記念日に當るので京城府が主催となつて記念日の前後一週間を以つて第二回國民精神作興週間に充てることになり、十三日午後二時から京城府廳に於いて本府、道、鐵道、遞信、銀行、學校、新聞社の各代表者が集まりこれが準備打合會を開く

珍劇 "阿修羅"の宴！

花嫁花婿さんびつくり仰天

◇…ローグ…愛人と思つてゐた男が、他の娘さんとの婚約をした、その男の仕打ちに身分が女給だからと一度はあきらめたもの、憤怒の情止み難く、晴の披露宴の眞ッ最中に妹と二人で狂亂の如くあばれ込んだ

▽修羅のシイン…十一日午後六時府富平町李根邑さん（二七）は京城安國洞李某の娘金正順さん（二七）と結婚式を擧げ同夜十時半頃府内仁寺洞金城旅館で友人知己を招び披露宴中、突如府内樂園洞二三四東洋カフエー女給、李松子さん（二二）と妹の李京淑さん（一八）が闖入し、美しく着飾つた花嫁金正順さんを床に引き倒し金指その他を拔き取り『姉の戀人を盜つてやつたものだらう』ととりあげんと双方入り亂れて物凄まじい大亂鬪となつた、スワ一大事とばかり鍾路署員が急行李姉妹を取りしづめ關係者を招致、永井司法主任が取調べ中……で幕

感冒・肺炎・百日咳 特効
吸入藥 カンピロン
新發見・合理的吸入療法
通常の吸入器で適宜吸入、たんせきにも効き、熱をさげ心臓の負擔を輕め、消炎・殺菌の効顯る顯著なり
推奬 全國藥店にあり
大阪 道修藥學研究所

イキンワグナー

コロムビア 洋樂 レコード
アサヒ樂器店
京城府本町一丁目 電話本局三六五九番

資本金壹億七百貳拾萬圓
三和銀行
京城支店 南大門通二丁目
本店・大阪市

贊化病院
京城府明治町一丁目 電話本局二四二番
内科 小兒科 入院隨意 普通病室及傳染病室
醫學博士 古城憲治

16ミリ 出張撮影
岡本映畫部 TEL.2348

京城鍾路百貨 近代人の社交場
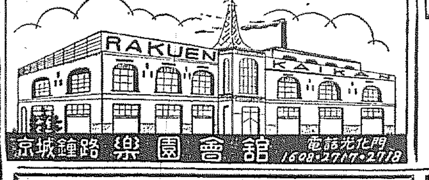

京城鍾路 樂園會舘 電話光化門1608・2717・2718

開業御挨拶
今般東京大阪の粹を採り入れたる天ぷら料理を十月十二日より開業致します本店の調理人は新鮮なる材料を選び爽かなるもてなしにより皆樣の御意に召す樣努めたく存じますれば倍舊の御引立を賜りたく御挨拶旁々御願申上げます
京城明治町通（取引所前）
天ぷら料理 梅月
主人 敬白
中西さみ
電本四五八七

十月十三日 下見
十四日 午後五時迄下見 五時ヨリ賣立
市内竹内仁助氏所藏品
高麗 三島 李朝陶器成行競賣會
京城南山町二丁目
株式會社 京城美術倶樂部 電（本）二三六〇番

阪井耳鼻咽喉科醫院
京城本町一丁目入口 電（本）四二一一番
醫學博士 坂井清

秋は音樂
ピアノは山葉！
山葉ピアノ
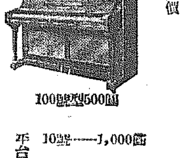
堅型定價 100號……500圓 2號……800圓 300號……950圓
100號型500圓
平台定價 10號……1,000圓 20號……1,250圓 2號……1,750圓
在庫豐富 各號共 カタログ進呈
オルガンも山葉

（百號型）
皇太子殿下御降誕記念型（椅子附）
十月十五日より景品付大賣出し
定價貳百參拾圓（五台限）
100號……30圓 150號……50圓 200號……55圓 250號……60圓 10號……75圓 4號……80圓 300號……95圓 5號……110圓 6號……145圓 7號……170圓 8號……190圓
蓄音器はビクトローラ
レコードはビクター

J1―91型
J1―50……45圓 J1―71……65圓
J1―81……85圓 J1―91……120圓
京城本町二 山口樂器店 電話本局二〇七〇 二三五三番

秋の傑作御祭り用
コロムビアレコード 二八〇九〇
京城ばやし
レコードの御用命は
驛前 メイジドウ樂器部へ
十四日夜公會堂での演奏會入場券を差上げます
電話本局二四四四番へ御申附け下さい
レコードと共に配達致します

お待兼ねのレコード愈々發賣
京城ばやし
振付發表會
十四日（日）午後七時半
於 公會堂
Columbia

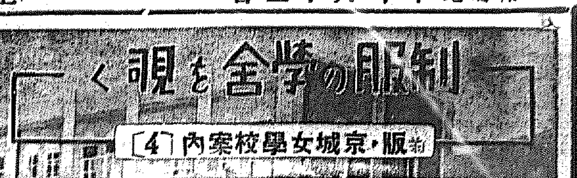

學びの窓に咲くは 融和の麗花
紫外線の郊外に潑剌伸びて 眼ざす虹の未來

（一の巻）龍谷高女

龍谷といへば西本願寺を思ひ出すひと龍花如來を勝奉する學校、だが、お寺の御雛する學校だからとて唱歌のお時間に御詠歌をあげたり休憩のお茶にお魚は禁制かなど、もしそんな質問を發しようものならこゝのお嬢様達にしかられるです

紫外線の強い郊外――そこは黄金町六丁目から東へ五分ともかゝらぬ場所ではあるが、詳しく云へば京城府外漢面新堂里、郊外といへないこともない、京城師範附屬の…きの隣手の

丘 に新しく建てられた

赤い煉瓦の二階建、それがこの初夏引越したばかりの龍谷の新しい學舍なのだ、二階建の正面には三…總散はどのあい旗が翻つて下り藤の紋がくつきり浮んでゐる、それから登校日の正門にはられた鐵で揃つた下り藤の校章がやはり人目をひくこれぞ本派西本願寺の校章で先づこの旗が學校の床しい指導精神を現してゐる程度のもので、モダン

モ ダーンで明るい感じ

この學舍が市街の眞中に紅い旗をなびかせたとしたら、ちよつとデパートにでも見違へられさうな建物だ

こゝの生徒に訊してゐる學舍はは普通の學校のそれと殆んど變りない、佛の前に行つてゐた禮拜も、郊外に學舍を移してからは縮めてしまつた、たゞと教育と十一月の開山日には一同揃つてお詣りするとだけは忘れない、又宿舍向に建つてゐる寄宿舍の生徒達は時折本堂に集つて夕食前の

一 ときを聖きお祈りに捧げる

學校の歴史が新しいため、すべてはこれからといつた前途に頼やかなコースを持つてゐる、スポーツだつて、先輩諸の第一、第二に追ひつかうと生徒自身懸命の努力を續けてゐる、繪畫なども同好の人達が集まつて研究を行ひ、日本畫は合睦…先生について熱心に勉強してゐる。…には先生か ら一人の入選者を選つたほどだがからした不斷の努力によつて近くは非常な進歩を見せ近々本社主催で開かれる女學生展には可成りの傑作が出品されようとしてゐる。

內地人九割、朝鮮の娘さん一割、內鮮共學の學則によつて、彼女達は學びの窓に麗はしい融和の花を咲かせてゐる

＝次は女子技藝＝

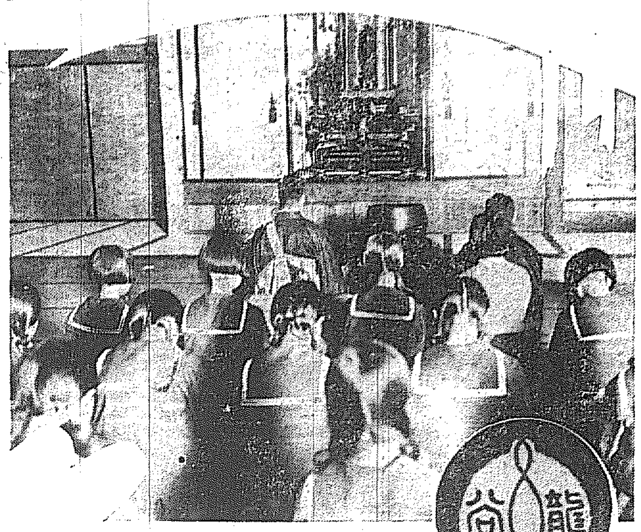
寄宿舍の夕ぐれに さゝぐる・しばし默禱

刀劍鑑定に就て
（上）衣笠茂氏談

滿洲事變を契機として目覺めた我國民は日本精神の再認識とも云ふ可き風潮を來し、從來の歐米崇拜追從主義を抛ち我國獨自の世界を築かんとする機運が勃興しつゝあるに際し、此日本精神即大和魂の權化と言はるゝ日本刀が再檢討せらるゝ

世の 中となつた事は誠に當然の歸結であつた、諸君も御承知の通り既に軍隊に於ては數度の實戰の體驗上、日本刀の優秀性を認め、漸く之を採用し從來は洋外國の樣式に倣つて來た太刀の姿を日本古來の樣式に復歸せられた、又本年より帝國に刀劍の部門を新設せられた事も、現今刀劍熱が勃然として興隆しつゝある證據に他ならぬのである、斯くの如く

昔は 武士の魂として神聖視せられた日本刀である、然るに廢刀令以來一に敵の様な不遇の時期を經たが今日に至り再び時代の寵兒となつた事は決して偶然の事ではない

――

此の時代の目覺めに方り京城日報社に於ては日本刀劍鑑賞會長川口助氏を迎へて日本刀展覽會及鑑定會を催さるゝ事は洵に時宜に適した好き思ひ付であると信ずる、此際私は刀劍鑑定の事に就て一言致したいと思ふ、一概に刀は

切る 爲めの道具だ、切れさへすればよいではないかと云ふのは思はざるも甚だしい、刀は鉈や鉞ではない、刀の本來の使命は第一護身、第二攻撃である、かゝる使命を護る刀を一個の道具にするは誤りではなからうか一朝事ある時此刀を把するには平素より充分其質を研究し精練して之に精神的信頼を懸けて置かねばならぬと思ふ、即ち今の言葉で言へば、充分な認識を持つて居らねばならぬ

鑑定 とは即其認識である、趣味として一般的に研究するは吾人の嗜好の如何に拘る事だから敢て言はないが、少くとも祖先傳來の刀又は自己の所有する刀は平素充分に研究し、き認識を持つて居らねばならぬと思ふ

マネキン孃は ゐませんか？
ベルリン商店街不足に惱む

【ベルリン發聯合】ベルリンの娘が、クローホン・シユトラツセではドイツ流行界の尖端を行く多數の商店に約七萬人の少女が働いてゐるがその内の千五百人がマネキン孃である、ところが其の道の中がコボすことには

最近 ドイツではどうもマネキン孃の供給が缺乏を告げ勝ちである、その理由としては今丁度マネキン・ガールに相應しい樣な年頃の娘さんが何れも大戰中に生れた勘定になるので一般的に年頃の青年男女が缺乏してゐる事實によるといはれてゐる、なほ參考までにナチスの國の衣裳屋さんが「理想的な女性」の體格として掲げてゐる寸法は

身長　五呎九吋半
臂まはり　三十七吋半
胸まはり　三十五吋半

といふところであるが大多數のドイツ少女の體格はこの標準より遙に寸法が足りない、なほドイツのマネキン孃の

收入 は大體日本の金にして一ケ月百圓、彼女達は新しい流行衣裳を着て見せたりする外に包裝や裁斷の手傳ひもする

『勝利者』で京城のファンにデヴューしたケーテ・フォン・ナヂイと『會議は踊る』のウイリイ・フリッチが共演し、ラインホルト・シュンツェルが監督『伯爵令嬢』を作曲したカルマンがメロデイを綴つた音樂映畫、撮影は『M』のフリッツ・アルノワグナア

×

この世界の何處かにベルサといふ小さい王國があつた、と御想像下さい、王子樣は眉目美しく、御仁慈も深く、しかもレヴュー作家として立派な腕をもつてゐる、しかし、どうしたものか、この王子樣は女の方がおきらひ、臣下たちはどうかして王子によき御變妾をと頭をなやましてゐました…そこへ現れたのがロニー（この映畫の原名）といふ巴里娘です……

×

『狂亂のモンテ・カルロ』に次いで大人のお伽ばなし（十四日から京城浪花館のおまつり興行として『ドン・キホーテ』と共に上映――スチルは左からウイリー・フリッチ、ナヂー

南宗派投入
瀧花秋季大會

黃泉山第十二世家元瀧瀬宗師は恒例に依り來る十月十六日より三日間京城神社境內、中旭町一丁目一四四、南陽堂樓上、山旋新鍋の自邸に於て開催年毎に進歩し居る社中諸樓其夫人方の瀧投を發表努々鑑賞せられんことを切望して居る、生込は十五日よりする筈

朝鮮陶器成行
競賣

市內南山町二丁目京城美術倶樂部では十三日と十四日午後五時まで下見をなし十四日午後五時より競賣を行う入札をする、荷主は四五年間大田で建築業を爲せる竹內仁助氏が其當時に蒐收せられたる高麗、李朝陶器並に李朝陶器砂入り箱東伊器、茶碗、鉢、花瓶、德利等の茶器類二百餘點で中にも三島大鉢は近來の大物である

京城舞踊界 近事 ……4…… 新券不斷の努力

新 券當事者は常に相當な苦心を溫習會に拂つてゐる、技巧的なそれよりも會の組織の上に、最常なる努力を傾しでゐる、それは第一回の四年前から今日までのプログラムを一瞥したゞけでも容易に判る、即ち或は形式をレビユーにとり、又は演劇を主に、時には舞踊劇、演劇のみを爲、その過程を經へて今年は常磐津、長唄等、古來日本舞踊にたちかへつての公開だつた、それにも擧ふれる程の演劇に彼等の情熱を見る、けれどもふりかへつて過去における彼等の熱情に思ひを寄せる場合、多少の認識不足があつたとの結論が下される、新

不 匠の努力が組織の上にかけられてゐるにかゝはらず演出方面に大いなる手ぬかりがあつたとの結論が下される。花柳界が時代を促へて進むことは望ましいが、本質的にみて『時の姿』が彼等の立場と相適してゐる場合は、彼等はこの姿、即ち流行を拒絶して本來の道にそのコースを是正せねばならぬ三回迄は不幸にして流行の中にのみこの溫習會を發見するのみだつた、四回にしてこのあやまる觀念は大體において打ちけされてゐる

ある、莫大な經費によつてなる會であればある程、演出上に相當意すべきではあるまいか、舞臺のまとまりも必要であり、照明の點など一層に考慮を拂はねばならぬ、更に私として一つの大きな希望をこの會にかけたい、それは本券の中心をなすのが若柳流である今日新券は他流によつて行き方を異にすることである、現在日本舞踊にあつては若柳流の外に藤間流、花柳流がある、新券にいたつては花柳と實の一流がある、これらの流れが京城の何處にも見いだし得ぬことは舞踊趣味の現在さびしいことである。新券當事者の努力はこゝさきがこの方面に注がれた折には、又特殊な興味がその會につながるのではなからうか、背景もあり、力もあるこの會である『斷』の一字がなはのぞましい、本券溫習會はまだ生れたばかりである、あやまることなく進んでほしいといふ一事でつきる（今田生）

洋畫ニュース

◇オーイ北極だ！　今シーズンに『トンネル』『夜の半』『北極日本』『女の心』の巨篇を揃へて提供する三映社に『與行主』キーの妙技を見せたチビ（ワルター・リムル）とノッポ（パッチイ・ランチュナー）のコンビが醸し出す北極喜劇『オーイ北極だ』が入荷した、ロケの雄大さと撮影手法の素晴しさは『SOS氷山』を凌ぐといふ

◇マックス・ベア　マックス・ベアはもう映畫は作らないなどと頑張つてゐたが其後パラマウント社で『キッヅ・オン・ザ・カーフ』に着手することになつた、これは西部相撲つた映畫でないが世界拳闘選手の選手生活を取り扱つたもの

關西風水害義捐
十一日迄の分朝鮮社會事業協會取扱

▲十圓京城練兵町三の一〇二佐藤ヤエ▲二圓同貞洞二六藤金文常組合▲五十圓同永登町二丁目京城食堂會出演藝妓一同▲十圓十二銭同初音町一八三谷作太郎▲三十圓同黃金町一の九八中村平一▲五十七圓七十銭同北米倉町六七美容組合内川崎シマ、小川ゲン、渡邊チヨノ、丞下津枝、牧野ソル、金子米子、川瀨ハルエ、屈敷コト、依サマ、津崎リサ、二宮キク、上村トメ、香川ハツエ、山本ツマ▲一圓京城本町四丁目下村信輔▲十圓太平通二丁目川北電氣京城龍友會▲三一中隊一兵士▲三圓七十四錢黃四圓同龍山野、兵第二十六聯隊第海道延安小學校兒童一同▲三圓京城和泉町二一山田鐵一▲五十圓同高野山別院婦人會金剛講▲五圓同高野山別院内上米義尊▲十圓同東四軒町五七有光▲四十九圓七十五錢新義州府鴨江木材株式會社同（鴨江木材株式會社長）横江重助▲二千圓平北ルレン▲五十圓同アレツスシセス・ファルレン▲十圓同ダ・マーレツク▲十圓同ダ・エチ・タイソット▲十圓同エス・シヤンカー▲五圓同オリバーファルカシエム▲廿五圓同ギクトル・エチ・ナー▲十圓同ケ・アイ・エン・ガアウ▲十圓同イ・シ・マントリー▲二十圓同株式會社京城銀行▲九十七圓八十八錢京城銀行京城府内本支店職員有志

日計　一千八百五十四圓十九錢
累計　八千四百九十一圓二十二錢

南鮮水害義捐
十月十一日迄　朝鮮社會事業協會取扱

▲三十三錢全北茂朱郡普通學校職員▲十五圓七十八錢慶南光州刑務所支所同▲一百二十九圓四十六錢鳳川市民會志、關東總督府攝▲九圓九十六錢江原道淮陽郡蘭谷李主職員▲一圓京城本町四ノ二九下村信輔

計　一百五十六圓五十三錢
累計　二十二萬八千三百八十二圓八十七錢

訂正　南鮮地方水害義捐金第一報中の朝鮮新聞社第四十三報掲出第「本社新聞社』支局大久保（彥）醵出金（五圓）を「南山婦人會」と訂正

學藝と宗教

◇朝鮮南畫院展　締切當日迄に搬入申込百五十餘名の應募作品は選考の結果九十四名二百十四點の入選にて十三日より十七日迄朝鮮醫學專門學校に於て其の陳列を完了し十四日より十七日迄開催することに決定せり本年の新顧問出品者として前平壤府長長柄原寧郎氏、前成鏡中學校長福島亦八氏等の作品もあり更に色彩の季節の好個しなれば今よりの盛況予想さる

◇童話　十三日午後七時元町二丁目龍山本派本願寺で『童話の夕』を開く、講師金當先生、佐竹先生、外三名

◇士曜講話　十三日午後七時半南山町三丁目南山本願寺で『求花』文學士吉川菩師『佛敎の旗印』文學士館菩顧師

◇ハーピ鑛山株式會社▲百圓同社內チ・シ・カル▲五圓同ジョンシセス・ファ…

對局者の言葉

（黑）八一は保留して『を七』から睨て行く筋を狙ふべきでした

（白）八四が一寸りでした、黑八五のノビを打たれ、勢ひ八六、八八と取らねばならぬのは大失態でした

（黑）八九となつては負けられないやうに思ひましたが

（白）九十のツケあたり惡いのですが――現在一寸無があつた譯ではないのですが――

（白）九八の切りなども少しく甘いのですが――これでないといけないやうです

戰の跡

（黑）九九の押ヘが…かしかつた『か九』にハネ、白『よ八』黒『た八』とツイて打つのでした

◎黑八一のノビを打つた爲め、白八二で安心して了つた、更に八三と打つて『を七』ときびしく行く筋を狙ひたかつたのだが、これの八四は六のツギを豫想したのだが、これが上手すぎた、白はその交換だけに留めし他に轉じる脈らしかつた◎黑八五のノビは、白の意中をもならず――若しツギは黑八九と押へられる――八六、八八と二目を取つてしまつた〇白九十のツケ、先づこの見當であらうが、非勢と見ての強、とも見られる〇白九八の切りは勢ひであらうが、無理ではなからうか◎黑九九では從つて對局者のことばに共鳴する、その結果は決して黑の不利を想像し得ない

昇段大手合棋譜【五】
日本棋院
三段　染谷一雄
先番　二段　黑田幸雄

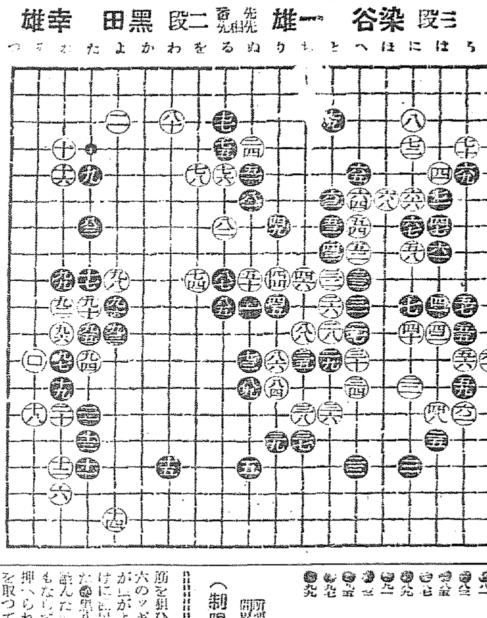

（制限時間各七時間）
消費時間累計（五・二八）（四・一七）
（一分以內は切捨）

八一　ぬ六 9	〇八二	る七 6
八三　た七 8	〇八四	り三 8
八五　る十 3	〇八六	り二
八七　る九 5	〇八八	ち一 5)
八九　ぬ二 2	〇九十	た十 10
九一　よ十 11	〇九二	れ十 3
九三　よ二 1	〇九四	た二 2
九五　た二 2	〇九六	れ二 2
九七　れ二 1	〇九八	よ九 3
九九　れ九 9	〇百	そ二 2

讀者欄

▲當年十九歲女中經驗ある者、給料十三圓以上で御雇ひ下さい（三坂通一五五森子方隅野生）▲どなた樣か小大一匹下さる方は御座いませんか、相當の御禮を致します御湯島町三六山川方房江）▲どなた樣島町三六山川方房江▲どなた樣で付いた鼠のゲートルをおゆづり下さい（漢江通一五五森子方）▲本府又は總督府邸書館附近に貸間を求む四疊半又は三疊食のみつき又は間だけ朝鮮銀行京城支店まで御知らせ下さい（錦町六一黑川名、著者、書名、定價等御知らせ下さい方は書店上げまして失敬致しました御報知の方は至急御知らせ下さい（みやぎ屋）▲錢竹樓、記念品を知らせ下さいませ早速御屆け致します▲新開部チンピラの意義を御方西通つて見本の木製海草を差上げます（四ノ二四八田原方）▲朝鮮語の御教示を願ひます（思南去る八日午前十時頃煙草『闘』一個拾ひました、四四八田原方）▲新開部チンピラの意義を御教示下さい（一讀者）▲朝鮮語が御方四ノ二四八田原方（林町二四八田原方）

訂話お知らせ願ひます（京城南山町二ノ四一朝鮮心理學研究會）▲眞木瓜の藥効が本紙讀者間に效つてゐましたが何時に効果あるので、したらうか私には三種持病がありますがその一つに適するので用法を御知らせ下さいたが忘れました一本文を御知らせ下さい御願ひ申します（三持病者）▲刀劍と銘あり何程位の價あるものか此欄にて御教示願ひます（忠吉二と銘あり何程位の價あるもの、萬延三年八月肥前國住人忠吉）▲日本通信大學法制學會發行の普通文官講義錄全部を安く御ゆづり下さる御方は御座いませんでせうか（林町二四八田原方）

"京城ばやし" 果然ヒット！

『レコードお祭り版』として一齊に發賣されたコロムビアの『京城ばやし』は從來の流行民謠歌とは一風かはつた調子だけに好評果然クリーン・ヒット、各樂器店の店頭はこの唄をきく人々で埋まつてゐるなど前前の人氣もすばらしい同社では十四日の發表會までに是非とも一般におぼへていたゞきたいと望んでゐる

童話と舞踊の會 プログラム（今夜）

本報十二日夜七時から公會堂で催されるかゝる會主催話と舞踊の會のプログラムは次の通り第一部1君が代ダンス2日と猫3蝶々の町4シルバーダンス5讚い目の人形6踊れ大空7楽年踊▲第二部1茶木風呂2お話…深き窓）▲第三部1なんく…の花2トロヤメライ3三人姫4木の葉のお弟5てるく坊主6頑固の手古祭7輝く日本

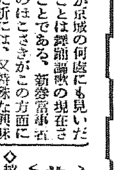
サイレン
◇新劇派元第一回公演會の折、可憐なる演技に將來をのぞまれた、赤い鳥出身の寺井千惠子さんが望みかなつて今度石井榮子の門下に入り目下練習中とある
◇半島出身といへば朝鮮同胞に限られてゐた今日まで、寺井さんの進出はまづ異色
◇ガッチリと組んでまじめな舞踊人になつて下ひたい

今晩のラヂオ
◇第一放送
午後六時（東）お話　人物めぐり
同七時三〇分（京）講演
同八時（東）寄席中繼――
同九時（東）池上本門寺御會式實況――東京　池上　本門寺より

演藝案内

松竹座　十一日より松竹超特作…特別大…、最安料金…大人二十錢…小學生十錢　オールトーキー…利根の朝霧　日活特作…主演…
中央館　三日月の健　…年よ起て　全八巻…
浪花館　十月十日封切　短編ニユース…宇獄の花嫁…
朝鮮劇場　爆撃飛行隊　全十巻…世界の屋根を行く…恐怖の四人…ボレロ…
大正館　松竹直營…利根の朝霧…進めオリムピック…
京寶館　結婚街道　田園…雨の佐太郎　バリカン若樣…
喜樂館　祇園囃子…井伊大老…松竹ニユース
京城演藝館　大楠公　美はしの吉岡先生　逃げ行く小傳次
朝日座　吉田奈良丸大公開　京城本町五丁目　愈々明十一日より四日間…

外科　植村病院
院長　醫學博士　植村俊二
副院長　河野武
京城永樂町二丁目
電話本局（二）…四七〇　病院用　二一七
自宅用　…

●頭痛にノーシン！
藥價　二十錢…　藥店やデパートの藥品部にあり（但し類似品に御注意）

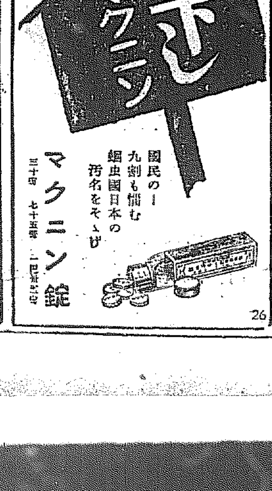

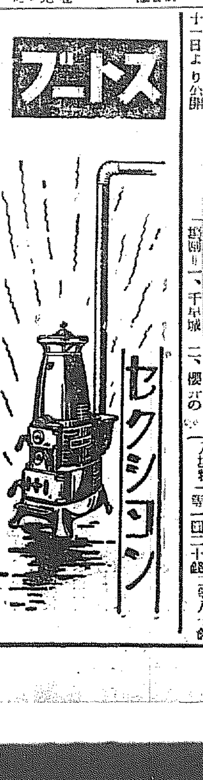

需要者への生きた教材
經濟的な良品の鑑定法

いよく寒さも迫つて來ましたので今日迄彼是と迷つて居られたストーブもどれかに決めれればならぬ時が來ました、扨てどういふものがよいか？

近頃ストーブもだんくと進歩して來ましたのでその道の權威者についてお尋ねして讀者の御參考に供して見ませう

目標は燃料と放熱量

どのストーブの宣傳でも皆是れを題目にして居りますが是れは素人では實際に使つて見ねば判らぬので一層迷はされます然し大體の鑑定法を申せば先づ第一に胴體が一本鑄造の職目なしであること是れは堅牢の點からいつても優れてゐるばかりでなく、外氣が入らぬので火がよく燃えて熱量も大きいのでよく見えたり、一本鑄造のよい事は今日では周知の事で二、三のストーブが此の製法を採つて居りますから此の點では選擇に不自由はありません

次にロストルです

これはストーブの心臟ともいふべき働きをするもので製造家の最も苦心を拂ふ箇所であり特許も此の處に集まつて居ります、此の構造の如何によつて完全燃燒の可否が決するのですが平面のものよりも山型ロストルを裝置したものゝ方が確に學理にも叶つてあり實際上にも有效な働きをします然し此の山型ロストルは特許の關係上前記の一本鑄造のストーブでも附いてある譯ではありませんから此の點はハッキリさ頭に入れてよくお調べになる必要があります

もう一つ御注意したいのは各種のストーブの巧妙な我田引水の說明に迷はされぬ事です何處迄も理屈に叶つたもので自分の成程さ得心の出來る迄はお買ひにならぬ方がよいでせう、然し山型ロストルの附いてあるものさ繼目なしの一本鑄造の二條件を具備してゐるものであれば先づ現在發賣されてゐるもの丶中で最も理想的のものですから間違ひはありません

一流金物屋のものが安心

必ずしも決定的のものではありませんがどうしても一流商店では買いものを扱つて居ります、それはお客に知識階級が多いのでお客の眼が肥えてイカサマものが賣れないのです、又ストーブの如き鑄物製品はどうしても金物屋が經驗の土からいつても鑑定力のある事も事實上争はれぬところでするからなるべく一流金物店の販賣品をお選びになる事も良品を得る一つの附隨した條件です

そんなら何といふストーブがよいか？

これはあまりハッキリさ申し上げるさ不公平だといつてストーブ屋さんから叱られますれるのでお答へしにくいのですが構造の合理的に出來てゐる事を第一にして仕上げが美しく總てが親切に出來て居り丈夫である事又從來から使用して居られるかたぐへのお話等を綜合して見るさ、どうしても愼六ストーブが一番よい樣に思はれます

畜産改良の跡顯著

品種改良進捗有畜戸數增加
當局の有畜農業獎勵好影響
八年末現在本府調

農村振興運動實施以來の影響から牛馬畜産界は一部の外資々と增産の傾向を辿りとくに當局の獎勵による品種改良が顯著なると共に有畜農家の合理的經營が普及して有畜戸數は著しき增加を示してゐるこれを農林局で八年末現在と七年末現在とを比較すれば次の如くである

牛 牝一、〇五九、三八七、牡六〇三、七四九合計は一、六六三、一三六頭、前年比較一、二九九頭の減少の理由は内地移出が六萬頭を占めたためである

馬 朝鮮馬四八、九二〇頭、七三頭增、驢六、八六八、〇三七其他四、〇〇四頭、計五二、九二四頭、前年比較九六三頭で在來種一五七、二三六、四三頭の增加となつてをり、有畜戸數は著しく、但し馬はこの數字から除外されてゐる

豚 在來種六八八、七三三頭改良種七三六、四〇頭、計一、四三九、一四二頭、前年比增九七八二八頭で改良種の著しき增加となつてゐるものがある右の外では鷄の四八九〇頭で四八頭減の外は牛一、四六二頭、山羊二八六五頭で一、二八九頭增、綿羊一六七五頭で四加增りである

有畜農家戸數 は牛一、二九九、六二九戸で一、六二三戸增、馬三七、三二〇戸で一、一八三戸增、豚九七六、九三三戸六四、一七三戸增でその外何の有畜戸數が減少した外は何れも著増である

朝鮮工業展發會

官民軍部有志多數出席
十二日商工獎勵館で華々しく開催

新興工業朝鮮の全貌を一堂に集める朝鮮工業協會主催の第二回朝鮮工業展覽會は前年より規模を更に擴大して十二日より二十一日まで商工獎勵館に於て開催することとなりこの朝鮮工業者大會を催す事業會社としては未曾有の企てであるが十二日華々しく開會式を擧げた、來會者は牛島內務局長山澤商工課長松本京畿道知事伊達京城府尹、竹内警務部長、野口商工會議所その他民間有力者及び軍部側から和城商工獎勵館長以下大内軍部參謀部長等の將星參列し總數四百名に達した、開會式の順序は次の通り

一、朝鮮工業協會長經過報告
一、加藤會長式辭（田川副會長代讀）
一、政務總監告辭（牛島內務局長代讀）
一、來賓祝辭（松本京畿道知事、伊達府尹、賀田商議會頭）

以上擧式終了後園上にて閉宴に入り金原次氏の民間代表としての挨拶後藤商工課長は工業の國防上に於ける重要性を述べ國策的に推進した

なは同展覽會の出品は全鮮各道から各種工業品千八百點に達し即賣するものもあり一般の參觀は午後一時から開始した（寫眞は開會式場）

滿洲對外貿易

【新京十一日發】財政部調査八月分全滿對外貿易（單位國幣圓）
輸出　三一、一七五、〇四九
輸入　五一、一一四、一九八
總計　八二、二八九、二四七
入超　一九、九三九、一四九

金買上値引上か
近く大藏省民間保資先調査

【東京電話】ロンドン金塊の暴騰から其の國際相場は政府の買入値と相當の開きあり金の密輸出が相當盛んに行はれてゐる形跡がある

東海岸の返り鰮漁

東海岸の鰮漁は昨年は漁獲少くそのまゝ終漁期を過ぎたが最近咸北地方に於て鰮群が南行しはじめ漁大津方面に豊漁であるこの分で行けば咸南一帶も好漁を期待されてゐる

米穀研究會
菱本氏より情況聽取
穀物大會後再開豫定

米穀研究會では十一日午後五時半から銀行集會所において既報の通り第一回委員會を開催、加藤、三井、松山、勝原、野田の五委員に菱本鮮米協會理事も參加し本府側より湯村課長、吉池技師、岡信事務官の陪席をあほぎまづ鮮米協會菱本氏より外地米統制問題の最近の動向を聽取し引續き各參考資料の討議に入つたが、決論を得るに至らず、引續き米穀大會終了後再開の豫定である

群山での鮮米運賃交渉
恒例の紛糾激化か
鮮航同盟は斷然强硬

鮮米輸送を繞るリベート問題取引所廢止等の諸問題に全鮮穀物協定のため群山穀物大會出席の鮮航同盟會本部代表須藤、三郎、富野鈴木の四代表は十一日夜入城、十二日午前中總督府方面を歴訪し朝鮮山口營業部長を加へて群山に出發、同地で上記の諸要請を開始する事になつた京城側は交渉に對する鮮航同盟會の意向は

最近の海運市況が例の世界的大勢に依つて特に化工品の運賃は昨年の一割九十錢に對し二圓五十五錢、肥料二十トン昨年二圓八十錢が三圓六十錢と騰貴し、船腹不足は愈よ激成される形であるため鮮米運賃は前期阪仁間九十圓位採算上是非共百圓台に引上げねばならぬと頗る强硬な意向であるが、例のリベード均分問題に鮮米取引に於けるエフ、オー、ビーか、シフかの問題が決定しない以上、運賃協議が行ひ得ずかつ荷主としてはこの際補助航路問題もあり運賃低下を要望するため同交渉には事前早くも恒例の紛糾激化が豫想せられる

穀物大會議案

【群山】十二日群山に於て開催される第一回全鮮穀物協會聯合會大會は各協會より夫々提出され次の如く決定した

議案

第一號　輸移出穀物の通貨斷標は第一次檢査を充分徹底せられんことを要望す（丸仁協會提出）
第二號　穀物改良獎勵金を廢し檢査收金殺に改正方を共同に要望の件（丸仁協會）
第三號　穀物檢査の規格兼制度を市場制度に改正方要望の件（仁協會）
第四號　（イ）白米の受入檢査手數料を收入と同時に低下すると延に落物に關する承諾手續撤廢を共同に要望の件（ロ）檢査手數料引下方要望の件（裡々協會提出）（ハ）穀檢査手數料が一叺四錢なりと聞く若しこれが事實とせば高きに失するに付き下せられんことを共同に要望の件（丸仁協會）
第五號　取引所に於ける受渡米は期間經過のもの以丸て再檢査に出　合格することを條件として審査せられんことを共同に要望の件（丸仁穀物提出）
第六號　檢査玄米の口俵統一に關する件（裡々協會提出）
第七號　穀物檢査支所管内の移送白米に對しては檢査撤廢方要望の件（丸木協會提出）
第八號（イ）政府米拂下方法に就ては可成詳細に分類說明を與へられんことを總督當局に要望の件（丸仁協會提出）（ロ）政府の米穀買上地直に施設方要望の件（丸元協會提出）
第九號　間島に國勞檢査延長方要望の件（丸元協會提出）
第十號　間大　の完全包裝入步合を五厘引程度に認められたきこと（丸元協會）
第十一號　米穀包裝用叺の重量は朝鮮叺檢查規則に示す重量を勵行すること（裡々協會）

協議事項

第一號　鮮航守に對し到着公定設定を要求し其て積替期日を一定すること（丸仁協會提出）
第二號　鮮航當の積め起りたる損害は延步其他凡て保險金受取人に於て負擔するものとなること（丸仁協會提出）

中秋の頃開催の手筈
無煙合同評價委員會
漸く本格的の步みに入る

三菱炭業の無煙合同は急展開の動機として三菱鑛業會長三谷三三氏の入鮮を期待されてゐた處同氏の入城は取止めとなり、無煙合同推進への不安をもたれるに至つた、併し本府側の合同に對する意向は引續き前向的で、可及的速に第一回評價委員會を開催する手筈をとのへて居り右は十一月上旬中に開催をみるものと豫定されてゐる、大體評價準備委員の顏觸れは

◇本府側　石田鑛山課長　高宮技師、梁木技師
◇各社代表　鈴木三郎（東拓鑛業）鈴木啓一郎（新朝無）鍋島明俊（三菱鑛業）小堀讓（明治鑛業）

の諸氏に大體內定して居り牛步遲々の同合同もやうやく本格的の步みに入ることになつた

在外公館に商品陳列
京城商議へも勸誘

日本商工會議所より朝鮮商工會議所に對し在外公館附屬商品陳列所出品方につき左の通り照會があつた

今回在外公館中必要の向に附屬商品陳列所を設置することゝなり不取敢在智利公使館、在里馬領事館、在サンパウロ總領事館、在パナマ領事館、在布哇公使館、北、威南、浙報も引續き置下するか又は新置を開いてゐる者は設置を開いてゐる

在ペルシャ公使館の六館に之を開設し本邦當業者の出品の需めに應ずることゝ致したるに就て右出所會員にて出陳希望の向に其の希望する陳列品の所轄商名及出品明細等

東京で關稅交渉
急遽東上

滿洲國では近く第三次關稅改正が行はれることゝなり目下滿洲國側では日本政府と交渉のため東上中であるが本府志賀技師は朝鮮産の水産物を初め諸産物の輸出關引下げ交渉のため十一日急遽東上した

成績の宜しい滿洲の棉花
興味ある栽培の動機
千田技師の棉花視察談

本府農林局千田技師は滿洲國における棉花狀況視察のため出張中の處十一日午後九時歸任した滿洲國の棉花栽培にいたる原因は三つに分れてゐると前提にして次の如く視察談を爲した即ち

栽培計畫の動機は
一、經濟的に、窮したものが困難となる者が多いので棉花の如き收益を得る作物を作らせ農家の向上を計り匪賊を絶滅せしめる
一、鐵道沿線は匪賊の出沒に容易なる畠綿を廢して棉花を栽培する

である
一、棉花は國家的にも重大な作物である

右の様な點に注目して大同元年から向ふ二十ヶ年間に三十萬町步、繰綿收量一億五千萬斤を目標に增産計畫を樹立し本年は實行期第三年目へ入つてゐるが比較的

成績　が良く本年度は八萬町步の作付で一億一千萬斤の收穫を豫想されてゐる之が耕斷方法等については滿洲棉花協會を設立し協會をして之が實施の衝に當らせてゐる、生產品の

處分　方法としては滿洲國棉花股份有限公司法を制定し法律に依つて棉花股份公司を設立し生產品を買取らせ農民の公正なる買値を授けてゐる

朝鮮取引所引受證券取引員
松山主計商店
京城府黄金町

日大中大滿滿朝第二同同同日 ……　大原現物店　京城明治町　電話本局七七〇

株式
高寄り後氣崩

前場　前日底堅く保合いたる氣先今朝海外相場は米棉一圓高スチール・アナコンダ共に弃じと報じたので々を好感し大阪の一齊上放れを眺めて忽ち人氣化新東一三九圓三と一圓三高大新九〇圓三と八高日產一二二圓五と一圓六高と前日引値より一齊上放れ新東二九圓七と寄附きあと押目の買物もあつて新東は九四圓八と四〇圓台に迫り大新も强含日產は三圓丁と續騰したがあと阪地の小泥みを眺めて反落と相場に新東は九四圓台を割りて九と落したが押目に引返し大新九〇圓五から九〇圓丁と新九圓五高人一六六圓丁とあつて新東一三八圓四と九安大新九〇圓一と二安新東三九圓七と前引日產一二二圓と四安と引弛んで引けた

後場　高値安値引のあと新東は一三八圓八と四高大新八九圓九と二安日產一二二圓四と三高と區々に寄付きあと新東はこの邊に往き大新九〇圓丁と上廻り日產は一二二圓二と小甘く小浮動を繰返してゐた

實物小浮動　今朝は期の廻りを睇めたるもさしたる買氣も喚起されず高値は見送られ勝ちにて二〇錢の小浮動を呈したるのみにて弱含み作ら保合であつた▲鐘ー人絹三四圓丁▲新興人絹一九圓五▲鮮銀七四圓五▲東ー・レーヨン新九〇圓四ヨン九〇圓一、九〇圓三▲國光レール七圓丁▲日劇電興一〇圓三▲東洋電興一九〇圓▲東鐵パルプ〇圓丁▲日満アルミ三〇圓六▲特金融五二圓五▲旭ベンブルグ六圓丁▲大同鑛產二〇圓丁▲滿洲工廠二四圓五▲エタバイ新三三圓丁▲第二エタバイ二〇圓丁▲同大產業四圓五▲滿洲山信

△今朝阪地は滿人の一圓五高を先驅として大新一圓三日產一圓二新東一圓一と孰れも一齊上放れの寄附に海外好調を報じて東京も好調は日鐵株が買煽られ新値に飛躍したので全般の人氣を更に明朗にし巨株の一齊上放れ寄附を入れ新東一三九圓八日產一二三圓二の高値をつけた前日引値

上放れの寄附に海外財市も好調を報じ更に東京も人氣一轉かとみられたがあと續かず再び軟化推拆した▲目先格別の強材料もないので高値は依然す界景氣に強化がないとは云ふかさず利喰されてみるので相場も一本に伸び切れない▲何分重量であるのもそれに政府は正貨でみるので東北も中々弱いと横顔で嘆逆に至ら新出首相の期待へは飛ばしてならぬ無力さを暴露してゐると噂みふてみる▲時節インフレ必至るので失陥しい氣分が全くないと保けいふものの過渡的時代にあつて全面的インフレはめないのだから押目を買つて吹いた所を利喰して逃げるのが一番無だと云へる

依然賣募ふ

今朝の海外相場米棉一圓高スチール株三五四丁と一四八分一アナコンダ十二四八分五と八分五方弃じたので氣分を明るくしこれに金塊の暴上りに阪地

京城府明治町二丁目三　秋田株式現物店　電話本局四〇〇番

悲觀を要せず

九と叩かれたが二圓一と下落つて引ける不勢であつた値頃は採算的にみて當然買はるべきであるにかかはらず過般來買氣萎頹してゐるところをみるとまだ目先大相場は望めないやうである、まだまだ鍛鍊時代の感が深い

明年度豫算は未だ何等の目鼻もつかず從つて之が見透しも困難とあつて自重警戒に相場もグスついてゐる併ら財界の基調は何等變化なく一方事業界をみるに全般的ではないが好調を辿つてゐる殊に人絹業を始め機械工業を始め機械工業化學工業重工東鐵山業の如きは依然順調な成績をあげつゝあつて下期決算はいづれも增益が見込まれてゐる夫れに各事業會社共に內容充實を第一として堅實な決算を行つてゐるので十一月になれば業績向上を買はれて相當の飛躍をみるのではないかと云はれてゐる併しこの停頓を脫して如何にインフレ進行するとしても全面的には不可能であつて依然たる局部の凹凸景氣とみるべきであつて堅實な投資株が吟味されるであらう而して事業會社の生產過剩は當分懸念なしとみるべく軍部のパンフレット問題から軍需工業株の特殊性からみてありと斷じてよいのではなかろうか、また國家の匪賊を要する皆である更に左へ出來るものでなく寧ろ日滿ブロック經濟の確立資本主義經濟の立體化に進みつゝある現狀からみて大勢は決して悲觀すべきではないたゞ隱忍自重が最後の勝利を齎らすであらう

大新　▲賣方小林一三〇金光三九〇白井三八〇全北三三〇山口七〇京證四〇古野一〇金益一一〇田中二〇立山二〇〇丸星五〇新田五〇日榮一四〇極滿一〇〇▲買方小林五〇白井二四〇全北五〇大原一〇德泰二〇山口五〇京證四七〇成商九〇古野一〇金益七〇東亞東証二七〇田中二〇立山二五〇新田一二〇內海一七〇滿洲一〇〇
新東　▲賣方小林一五〇金光六〇〇丸星一〇〇日榮五〇〇極滿五〇▲買方小林三〇〇白井四〇大原八九〇德泰三八〇山口一八〇古野一二七〇金益一二〇東亞三五〇田中五〇立山一六〇丸星四〇新田八六〇日榮四六〇極滿三五〇山本一〇
一二〇白井八五〇全北二〇德泰一〇〇山口三〇京證一五〇松山八〇古野一六〇金益八〇田中三〇立山一三〇丸星一〇〇新田一〇〇內海五〇日榮一八〇極滿一〇〇▲買方小林一〇〇白井六〇大原八五〇山口一〇〇京證三四〇成商三〇松山五〇古野七六〇金益四一〇東亞六五〇田中五〇立山一四〇新田五七〇內海六〇極滿四二〇山東一八〇

◇…東京株式（前場）
鐘紡	一八三、〇〇	一八三、〇〇	
同新	一三六、三〇	不申	一三六、四〇
東新	一三六、四〇	不申	一三六、六〇

東京國債市況　▲甲五分利一〇二、八〇▲一回四分利九八、九五▲二回四分利九八、九〇▲佛貨四分利一八五、一五

期米
嫌氣投物續出に三期共臺割れ

前場　昨夜期休會中阪地の氣崩れと今朝更に不勢を入れて買方の嫌氣投げを喚起し當八圓臺割れの九十九錢中五圓九十三錢先六圓九十錢と何れも經落狀態に寄付きしも押目は强氣の買直しに九十一錢から四錢と小戾しせしが阪地安に依り引際は更に八十四錢と氣崩れなし八十六錢と不勢裡に前場を終つた

後場　前場三頭一齊台割れのあと阪地の引縮りを睇め當二七圓七十九錢中二五圓八九錢先は二五圓九〇錢と四文高に寄附三節九四錢と强くこの不職りに推移した

新穀出廻早し

古米の拂底によつて一時高く取引された新米も本日は一等米廻ての直積みで二十七圓八十錢見當二十九日渡しが二十六圓八十錢來月五日渡しが二十七圓四五十錢見當で何れも最初の高値から見ると七八十錢安である又新穀の如きも上物が七錢一厘見當であるが近海の船廻品が案外多いので賣出筋では一切買控への姿である爲して產地は何處も賣急ぎ氣味で平壤面から過去例のなき賣物を齎らしこの分なら秋日和の良好と火力乾燥機の發達に依り月末にかけては新穀の賣物が殺到するであらうと豫想されるに至つてゐる

鞘剝げ相場の示現を懸念
買方嫌氣づく

買方の態度强硬と現物の枯渇によつて底堅强硬を維持せし相場も今朝は三期一齊に氣崩れを演じ目先商不勢は免れない商狀となつた之れは秋日和の良好と値嵩が高い爲め新米の賣物が例年より早く續出し買方の嫌氣投げを誘致するに至つたものでこの調子で正米の賣物が益々增加する時は買方の嫌氣投げに依り相場は漸次氣崩れとなるやも知れない狀態である

政府所有米
月末頃拂下か

今朝の不勢は間島の颱風が房總半島の南東海上約二百粁の海上を通過し陸地は大した被害のない事が明かとなつた事に起因するらしい▲然しそれが爲めに關東地方は雨を催し秋操天候は先般の水害以來不良續きであるが▲して見ると內地の作柄は近畿地方の水害と共に減するとも殖へる事は望まれないかも分らない▲所が朝鮮は馬鹿に秋日和が好く而して米價が高い關係上新米の賣物は何所も例年より著しく早く既に貨車取引が續々行はれて居る狀態である▲さすれば矢張り相場はもう頭目來の强硬が絕理で今後は賣米の壓迫で漸次安くなるのかも知れない

この期近に對する時局が午後に於ける新米の出廻具合によつて決する事は云ふまでもなく一面には政府所有米の賣却如何も重大な關係を有するので之れが成行きに付ても大に注目されて居るが先般仁川穀物協會を代表して農林省京城出張所に拂下米を陳情した杉野榮八氏の談に依ると農林省京城出張所では朝鮮に於ける古米の枯渇して居る事を屢々本省へ報告し拂下げの指令を待つて居るそうであるが何分本省に於ても近畿地方の水害に依り之れが調査に總動員を行ふて居る始末であるから拂下げの手續が遲れて居る結果でないかと豫想されて居た然し朝鮮に於ける所有米を明年へ持越すなど云ふ事はないと考へるので近く拂方の水害調査が一段落ついたら買却の指令に接するだらうと云ふ事であつたらしくこの點から想像すると現在殘つて居る卅七萬石の政府米の遲くとも今月末頃までには拂下げする事になるものでないかと見られるに至つてゐる

朝取期米本玉表

	賣方	買方
當限	〇一、一〇〇	〇一、九、五〇〇
中限	⑤一、八〇〇	⑤一、八〇〇
先限	[illegible]	[illegible]

市場各地

仁川（下押）　丸仁直附二十七圓七十錢月末渡二十七圓五十錢年內渡二十五圓七十錢今摺三等二十七圓八十錢四等二十七圓六十五錢五等二十七圓五十錢不合格米二十二圓八十錢一等白米十一圓七十錢粗銀良種六錢六厘五毛在來種六錢五厘で何れも期米の小弛みに前日より三十錢の下落である

大豆　龍山三等十四圓十錢鎭長沙山三等十三圓九十五錢鎭原金坪南市三等十三圓八十錢滿州水原三等十三圓四十錢天安四等十二圓三十錢で何れも十錢高である

釜山（下放）　各地期米安に人氣軟化新米の出廻りを見て賣物相當に相當二、三十錢方下れ穀良三等二十八圓五十錢四等二十八圓二十七錢五等二十七圓九十錢不合格二十七圓四十錢見當を唱へ九百四十四叺の取引があつた

大邱（續落）　各地期米のデリ安步調に市中入荏途切れに相場支へ切れず二、三十錢方續落し穀良三等廿七圓六十錢四等廿七圓卅錢見當を唱へた

群山（急落）　田組九州需要地の閑安に人氣悪化の所へ期米の崩落を入れ今朝は一入賣急ぎ人氣となり一氣五十錢方急落、賣行不振である丸ク三等二七、五〇四等二七、三〇一白一二、二〇

[市況表（外電、株式、大阪・東京株式、金融、期米、各地期米、大阪期米、商品等）：數値判讀不能のため省略不可につき以下判讀分のみ]

外電（十二日）
倫敦銀塊	二四片二分ノ一
米棉	一圓高
同	三五九丁度
スチール株	三五四丁
アナコンダ株	一四八分ノ五
米弗	[illegible]

[illegible]

航路

阿波共同汽船出帆
威海衛、芝罘、大連行　利通號　十月十三日午前
威海衛、芝罘、大連行　第十六共同丸　十月十五日午後
鎭南浦、大連、天津行　長山丸　十月十二日午後　十月十三日午前
代理店　野口商會　電話二四番一二三七番

朝鮮郵船定期出帆
京城低廉中食事附
横濱直行　長白山丸　清津九日
東京行　雄基十日　清津十二日
名古屋行　[illegible]
大阪行　[illegible]
北大阪行　[illegible]
鹿兒島・三角行
伏木七尾・新潟行
敦賀行
上海行
青島行
大連行
浦鹽行

日本郵船定期出帆
▲右ノ外臨時臨時ヲ配船致シ候ノ間御荷受計ヒ居リマス
歐洲行　白山丸　門司　神戶　十月十四日
桑港行　秩父丸　神戶　十月十九日
濠洲行　賀茂丸　神戶　十月廿三日

京城南大門通り五ノ一
朝鮮郵船株式會社
代表電話本局四一九五番
釜山支店　電話長四〇一三番
元山支店　電話一三四番
仁川出張所　電話長三五一番
京城代理店
群山代理店
木浦代理店
釜山代理店
城津代理店
元山代理店
雄基代理店

京城日報
朝刊
發行所 京城日報社 京城府太平通一丁目
印刷人 小川三之介

温き涙の愛の聖者 本間俊平先生著
よろこびの泉
定價 一圓廿錢 送料八錢 美裝幀

泣ぬれた婦人の面を拭ふものは本書である！
傷心の胸に喜びを齎すものは本書である！

あらゆる問題には婦人が含む。喜びも、悲しみも、多かる可き筈である。喜びを轉じて悲みとし、愛ひを獲して喜びとするも、婦人自からの力である。温かき涙の聖者本間先生は婦人に對してこの尊き力の涵養を、本書に教へらる。一讀必ず心に嘗て知らざる力湧き、光明と歡喜に滿つる感謝の生活を發見せらる。眞にこれよろこびの泉！

内容略目
愛…… 生命の歡喜…… 友なる婦人に答ふ…… 靜かなる清流…… 見ゆるものゝ中に神在し給ふ 婦德に就いて…… 教育の本源と子供の榮養 貞操と節操…… 神と偕に働く人 我が人生觀…… 小學校職員諸姉に 現代の婦人…… 偏見を抱く婦人 墮落なる生命…… 外數篇

この書を惱み多き婦人の懷へ

本間俊平先生著 心靈の戰場から 拾九版
精神の熱と力と信念とを以て、脱ぎ去り脱き來る眞理には悅服せざるを得ず。價壹圓 送料八錢

本間俊平先生著 新生命の獲得 拾參版
生活革新の熱血詩、何人も一讀して、その情熱と力とに魅了せしめらる。價壹圓 送料八錢

賀川豐彦先生著 神と苦難の克服 八版
雄々しき精神革新の叫び、悲哀と苦難に悶ゆる者は來つて讀め必ず救はる。價壹圓 送料八錢

大谷尊由師評 親鸞聖人傳 拾貳版
他力信心の本義は聖人によつて完徹せられた。悲愁に徹して後救ひあり。價壹圓廿錢 送料拾錢

最新刊
東京京橋 實業之日本社 振替東京[illegible]

朝鮮語講義錄
内鮮專門家諸氏執筆 斯界唯一の指導機關 (見本進呈)
(本冊は全部印刷濟に付何月分にても同時に殺到することを得)

◇月額六十錢◇三ヶ月一圓七十五錢◇六ヶ月三圓四十錢◇一年(全額)六圓五十錢
◇右合本 講義錄クロース上・中・下三冊一組裝幀入 特價六圓五十錢(送料五十錢)
◇特典 右一年分又は合本の申込には『朝鮮語讀本講解卷一』(定價一圓 送料十六錢)を一冊贈呈

本講義錄は斯界唯一の指導機關にて内鮮專門家諸氏の執筆に係り會話、文法、對譯法を初め各必要科目を網羅し其の講述の平易にして懇切なること世上既に定評あり、年々施行さるる第三種試驗合格者は殆ど本講義錄讀者を以て占めつつあり、以て効果の顯著なるを知るべきである

◇朝鮮語讀本講解卷一(定價送料共一圓十四錢)卷二(同一圓十六錢)卷三(同一圓十六錢)

京城太平通一丁目朝鮮通信社内
朝鮮語研究會
電話光化門一六〇六番 振替京城七六六番

エタニットパイプ
販賣店募集
忠淸北道一ケ店
忠淸南道二ケ店
全羅北道二ケ店
全羅南道三ケ店
慶尙北道三ケ店
慶尙南道三ケ店
黃海道二ケ店
平安北道一ケ店
平安南道二ケ店
江原道二ケ店
咸鏡北道二ケ店
咸鏡南道二ケ店
京畿道三ケ店

上下水道管 電纜管 瓦斯管
給湯管 灌漑用管 各種工業用
鑄鐵管・各種コンクリート管に優る高壓不朽管
日本エタニットパイプ株式會社
朝鮮一手販賣店
三和商會京城支店
京城府永樂町二丁目七十六番地 電話本局長四八〇一番

品質本位
花王石鹸
(カオーセッケン)
永年の御用命を感謝し奉る

内務省殿
陸軍省殿
海軍省殿
商工省殿
遞信省殿
鐵道省殿
東京帝國大學醫學部殿
京都帝國大學醫學部殿
東北帝國大學醫學部殿
九州帝國大學醫學部殿
北海道帝國大學醫學部殿
大阪帝國大學醫學部殿
京城帝國大學醫學部殿
新潟醫科大學殿
岡山醫科大學殿
千葉醫科大學殿
金澤醫科大學殿
長崎醫科大學殿
熊本醫科大學殿
名古屋醫科大學殿
滿洲醫科大學殿
慶應義塾大學醫學部殿
東京慈惠會醫科大學殿
日本醫科大學殿
東京女子醫學專門學校殿
近衛師團各聯大隊殿
第一師團各聯大隊殿
第二師團各聯大隊殿
第三師團各聯大隊殿
第四師團各聯大隊殿
第五師團各聯大隊殿
第六師團各聯大隊殿
第七師團各聯大隊殿
第八師團各聯大隊殿
第九師團各聯大隊殿
第十師團各聯大隊殿
第十一師團各聯大隊殿
第十二師團各聯大隊殿
第十四師團各聯大隊殿
第十六師團各聯大隊殿
第十九師團各聯大隊殿
第二十師團各聯大隊殿
朝鮮軍各隊殿
臺灣軍各聯大隊殿
關東軍各隊殿
支那駐屯軍各隊殿
南滿洲獨立守備隊殿

全國各衛戍病院殿
陸軍各航空兵隊殿
陸軍各學校殿
陸軍造兵廠各工廠殿
陸軍兵器本支廠殿
陸軍科學研究所殿
陸軍軍馬補充部各支部殿
千住製絨所殿
陸軍糧秣廠殿
陸軍被服廠殿
陸軍衛生材料廠殿
陸軍各偕行社殿
横須賀鎭守府殿
吳鎭守府殿
佐世保鎭守府殿
舞鶴要港部殿
大湊要港部殿
馬公要港部殿
鎭海要港部殿
旅順要港部殿
第一艦隊殿
第二艦隊殿
第三艦隊殿
練習艦隊殿
各警備艦隊殿
横須賀海兵團殿
吳海兵團殿
佐世保海兵團殿
上海特別陸戰隊殿
横須賀海軍病院殿
吳海軍病院殿
佐世保海軍病院殿
各要港部海軍病院殿
海軍各學校殿
海軍各航空隊殿
海軍各工廠殿
海軍技術研究所殿
海軍燃料廠殿
海軍各水交社殿
海軍各下士官兵集會所殿
海軍各共濟組合殿
帝國在鄕軍人會本部殿
東京鐵道局殿
名古屋鐵道局殿
大阪鐵道局殿
門司鐵道局殿
仙臺鐵道局殿

札幌鐵道局殿
朝鮮總督府鐵道局殿
南滿洲鐵道株式會社殿
國有鐵道共濟組合各購買部支部殿
朝鮮總督府鐵道局消費部殿
臺灣總督府鐵道購買部殿
關東廳職員各購買部殿
滿鐵社員消費組合殿
傳染病研究所殿
理化學研究所殿
東京工業試驗所殿
朝鮮總督府各道立醫院殿
臺灣總督府各醫院殿
關東廳各醫院殿
樺太廳各醫院殿
警視廳各病院殿
北海道廳各醫院殿
各鐵道病院殿
各府縣立病院殿
全國各地公市立病院殿
日本赤十字社各病院殿
財團法人濟生會各病院殿
支那各地同仁會各醫院殿
東京横濱同愛記念病院殿
財團法人和泉橋病院殿
聖路加國際病院殿
全國各產院乳兒院殿
各地方專賣局殿
日本製鐵株式會社各購買殿
日本製鋼所殿
三井鑛山株式會社各購買殿
三菱鑛業株式會社各購買殿
住友合資會社各工場購買殿
日本鑛業株式會社各購買殿
古河鑛業株式會社各購買殿
鐘淵紡績株式會社各購買殿
東洋紡績株式會社各購買殿
富士瓦斯紡績株式會社各購買殿
全國各紡績工場殿
王子製紙株式會社各購買殿
全國各製紙工場殿
淺野セメント株式會社各購買殿
日本石油株式會社各購買殿
日本海員掖濟會殿
全國各造船所殿
全國各消費組合殿
全國各學校購買部殿
(御芳名次第不同)

純粹度九九・四% 東京・花王石鹸株式會社 長瀬商會・大阪 正價一個十錢

再び聲明

文治行政確立と行政權確保を期す

誤解或は誣言に備へて

千餘名參集の關東廳職員大會

【旅順十二日電通】關東廳職員大會は十二日午後六時より旅順高等女學校講堂に於て開催、全職員及び所屬官衙代表二千餘名參集し在滿行政機構問題につき協議の結果、左の如き聲明書を決議し關係各要路に打電した

聲明　吾人關東廳職員はさきに在滿政治機構改革に關し最も公平妥當なる現地の事情に適合するものなりと確信せる成案を得、これを當局に提出し、次いで吾人の主張を披瀝した拓務省案の成立を望み、極力これを支持してその實現を冀ふたが、去る九月十四日の閣議決定に於て意外なる結果を來したので大いにこれを遺憾とし、關東廳員の總意に依り、當局の善處を切望せんがため國策上穩當なりと信ずる吾人の所見を上司に具申し、以て今日に至つた、然るに吾人關東廳の前後一貫せる方針及び主張に關し、動もすればこれを誤解し、關東廳員の地位の不安に基く動搖なりとし、甚しくはこれを誣ひて單に憲兵司令官の警務部長兼任問題なりとなす徒あるを以て、左に吾人の方針及び主張を明かにし、世の認識を新たにせんことを期す

一、文治行政の確立を期す
一、行政權の確保を期す
一、在滿事務局、行政事務局内の一切の管理は文官を以て之に充つべし
一、行政事務局の組織を完備し在滿國策遂行の遺憾なきを期すべし

事態收拾を長官に要望　三局長より

【旅順十二日電通】關東廳日下内務、大鷹警務、中村財務の三局長は十二日午後一時から協議の結果關東廳職員の形勢險惡は到底三局長の手をもつてしては解決不可能なりとし、愛知長官あて上申書を作成提出し、事態の收拾を要望したが、これに對する愛知長官の態度は更に注目される

兼任の外はない

閣議でも意見一致　林陸相の談

【東京電話】林陸相は十二日閣議散會後在滿機構改革について語る　今日の閣議では關東廳長官が解決方法を考究してゐるから、信頼して暫く兩側と共に調解を將くやうに努めることになつたがその具體的方法の決定は見なかつた、機構改革案に對する反對の中心は、憲兵司令官の警務部長を兼任することを不可とするにあるが、これが分立して行くことには弊害があり、統一を圖ることには

意見一致　してゐる、然らば誰がよいかといふことになるが、憲兵司令官の兼任の外ないと思ふ、これは憲兵司令官が總て統一して行く上から制度上一位一體とするのと同樣である、然るに關東廳が總て統一することに對して反感があるやうであるが、滿洲の現状から他に方法がなければ、憲兵司令官が兼任するより外はない、また閣議でもその通りに意見が一致してゐる、從つて現地の情勢を調整して實行する外ない、この問題について遞信、國有兩大臣が

臨時議會　に提出することを見合せてはどうかとの意見を有してゐると傳へられてゐるが、十二日の閣議では兩大臣からこのことについては何等發言はなかつた、なほこの問題についてたしかにさきの閣議で話があつたと思ふが、臨時議會に提出するといふことについては私と總理との間の話できまつてゐる、官制作成工作については種々研究されてゐるが、この官制が發表されると共に施行されてゐる種々の疑惑の雲は解けること〻思ふ

臨時議會

十一月下旬召集か　會期は約一週間説有力

【東京電話】臨時議會の召集期日並に會期について十二日の閣議に於いて、岡田首相その他二三閣僚より非公式に意見の開陳があつたが、臨時議會に豫算編成の關係から今後の準備を十分考慮せねばならぬので、召集期日は今直ちに決定することは困難であるが、各般の情勢から見て召集は十一月下旬、會期は一週間位が適當なりとの意見が有力であつた

地方長官會議

臨時議會の直前に

【東京電話】現内閣の施政方針を闡明すべき第一回の地方長官會議は、關西地方風水害復舊並に臨時救濟策協議をも兼ねて、後藤内相の意向に依り大體臨時議會開會直前に召集することに決定したが、現在各府縣の災害復舊計畫並に各種の豫算編成の進行状態に依れば、臨時議會召集期は大體十一月二十四、五日以降と見られるので地方長官會議は内務省内部に於ては大體十一月二十日頃召集し會議は二日間とし、本月中旬臨時議會召集日の決定と共に正式に決定準備を進める筈である

各省新規要求を手嚴しく削減す

國防及び匡救豫算は特別扱　主計局の査定振り

【東京電話】大藏省主計局では九月以來明年度各省豫算要求に對する査定工作を開始して以來一ヶ月餘を經て、十二日を以て一と通り各省査定を終つたので、十三日より更に再應調整につき留保してゐるもの並に明年度歳入見積に關する工作に移り、大體來週中には局議を纏めて二十五日より豫算省議を開催する方針である、從つて明年度豫算の大藏省原案が閣議に附議される日取は豫定通り十一月上旬大體十日前後になる見込みであるが今日まで主計局の査定状況を見るに、國防豫算及農村匡救豫算を除いてはその他の新規要求は殆ど跡形なき迄に大斧鉞を揮り、歳出豫算總額はせい／＼二十億圓程度に査定せる模樣である、なほ歳入見積についてはさきに八月末の實績に依り一應の見積を行つてはゐるが、その後關西の風水害に依り有力なる財源に故障を生じ殊に税收入の如き自然增收の大宗たるべき租税收入も米價の變動により見積には可成りの困難を加ふる事情に立至り、更に十月末の實績を基礎として第二次見積を行ふこと〻なつた、しかしながら全體として歳入見積は餘り期待をかけ得る見込みなく、歳出は益々膨大する一方なので、收支の均衡を如何に按配するか極めて困難を加ふるに至つた

朝鮮豫算　拓務省で審議

【東京電話】十二日午前十一時から拓相官邸に田中、坪上兩次官、手代木參與官以下各局長並に朝鮮總督府から林財務局長、水田司計課長參集、林財務局長から朝鮮豫算の説明を聽取し協議を重ねたが、未決定のまゝ午後四時半散會、次回は十三日または十四日の筈

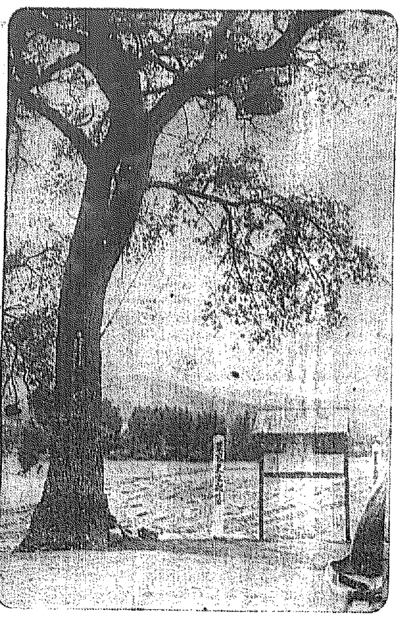

"鄕約"の合唱に"更生鐘"の伴奏

富永知事のタクトで

總督視察隨行記（三）　平特派員

次ぎは宇垣總督同じ大德洞の李源郁さん(三)の家を訪れた、こゝは富永知事の「鄕約」により、又五年の更生計畫によつて、生活の建直しをしてゐるのであるが、同氏は間島から七、八年前開墾、荒野に安住の地をもとめ、同知事の指導により昨年五月から二百五十圓の借金を五年間に完濟する計畫を立てるとともに、自作田地の擴大に努力してゐるのであるが、現在では水田三反歩一町八反をもち、更に牛二頭を飼育するに至つた

◇

このほか同部落には崔以鉉さん(三)等の目醒い更生農家があつて、部落としても全面的に隆盛を見せつゝある

總督はその一軒々々に一々足を運んで生活状況を詳細に聞ひ、且激勵したのであつたが、ではこれら農家の更生が何故このやうに目覺ましいかといふのに、中堅青年の養成、鄕約等の計畫的指導が徹底したからである、ぶらりと來たのでは氣がつかぬかも知れないが、若し仰いだ旅人があるならば、枝同洞に入る許傍の大きな楡の木に吊るされた鐘に不思議を懐くであらう、これこそ、更生の曉を高らかに叫ぶ信號なので『鄕約』の青年たちは代る／＼朝は五時、正午、夕は六時に打鳴らして時間的生活を營ると共に、生活の無駄をはぶいたのである、見よ、前記崔斗烈氏の兄に當る崔聖烈氏の經營になる富永知事指導の更生表看板を▲國旗の掲揚▲時間的生活▲色服着用▲家屋内外の清潔▲婦人屋外勞働▲家計簿記入　そして、これらは單に標語にあらずして、實行しつゝあるのだから大したものである

◇

この間のことは、今更喋々を要せず、既報のといふより、池田林儀氏新著の『朝鮮の自力更生陣を覗く』で詳述してあるからはぶくこととする（寫眞は更生の鐘）

民政黨復歸は一人もゐない

國同臨時全體會議

【東京電話】國民同盟では十二日午後二時より本部に於て臨時全體會議を開催、顧問、總務長より國民同盟より民政黨に復歸する者があるやうに噂をなす者があるが、個人々々について質して見たところ左樣な者は一人もゐないから御安心を乞ふ旨の報告あり、次いで安達總裁の演説を試み、同五時過ぎ散會した

選擧法改正案　事務手續完了

【東京電話】改正選擧法に伴ふ施行令改正案は選擧公營に伴ふ豫算關係が大藏省の諒解を得て最後の條文整理を十一日法制局に於て完了し、こゝに一切の事務的手續きを了へ成案の完成を見るに至つたので、愈々來週火曜（十六日）の定例閣議に上程、その承認を求めて直ちに樞密院に御諮詢奏請の手續きを執ることに決定した

駐支米公使　外相と懇談

【東京電話】歸國の途中日本に立寄つた駐支アメリカ公使ジョンソン氏は、十二日午後三時外務省に廣田外相を訪問、約三十分に亘つて懇談三時半辭去した

國境は平穩だ

警備の辛苦には衷心から感謝　植田軍司令官の談

平北國境地帶に西鮮部隊巡視中であつた植田軍司令官は十二日夜平壤發、富田兩參謀、吉田副官及び途中同車の平田第廿師團參謀と共に歸城したが語る

平北國境對岸の長白縣初め滿洲國側の治安工作と、小匪賊が冬籠りと最後のあがきのため、民家を脅掠したりなどして、あたら良民を苦しめてゐるが、人民には氣の毒に堪へぬ、しかし我國境は斷じて

平穩　で脅されることはないから、この點安心願ひたい、警備の軍警、警察官はすでに零下五度の寒氣と戰場を踏んで決死の御奉公をしてゐる辛苦の樣は同情に値するが、國家のため誠に心強い限りである、朝鮮の兵力增問題及び今後の國境警備問題については今度の巡視の結果に徴して慎重研究してゆくつもりである

今度　の巡視で飛んだ拾ひものをしたのは、熙川から目下鐵道工事中の狗峴嶺を越えて江界にゆく車窓たる山岳帶の絶景で、こんな美しいところが山中にあらうとは夢想もしてゐなかつた、この工合でなほ山の中に入ればだん／＼美しい景色に惠まれると思つてゐたら、すつかり當てがはづれて了つた、朔州あたりまでの氣溫は零下五度それから新義州にかけてずつと暖かくなつてゐた、巡視を終へて國境警備の軍隊や警察官に恙なからんことを切に祈つてゐる

遞相から松本孃に飛行機の命名式

女流飛行家松本きく子孃は皇軍慰問と日滿親善飛行のため十五日羽田飛行場を出發壯途に上ることとなつたが、十日遞信省で床次遞相よりその飛行機の命名式が行はれた、寫眞は床次遞相から命名を授與される松本孃（左端）飯沼アジア飛行學校長

國策審議會

遞相が近く設置進言

委員には大物を

【東京電話】國策審議會設置については政府は各方面の意向を探りつゝあつたが、最近に至り在滿機構改革問題紛糾のため一層速かに設置の必要ありとの意見有力となつた、殊に最も熱心に設置論を唱へてゐる岡田首相はさきに高橋是清翁を訪問して意見を求めた外、床次遞相は齋藤前首相を訪ひ協議した事實あるのみならず、近く山本前内相と會見する約定となつてゐる程國策審議會設置に關する準備工作が非常に進展したので、床次遞相は十六日の閣議當日岡田首相と會見、國策審議會設置を進言することとなつたが、政府部内に設置せんとする國策審議會はこれを權威あらしめるため、齋藤實子、高橋是清氏、山本達雄男等政民兩黨の大物を委員として、眞の非常時を打開する國策を審議せんとするもの〻如くである

北鐵交渉

最後的協議　近く開かれる

【東京電話】北鐵讓渡交渉は去る五日廣田外相及びソヴエート大使ユレニエフ氏の會見に依つて讓渡條件に關し大體兩者の意見一致を見、たゞ一、二の點につきユレニエフ大使よりモスコー政府に請訓することになつてゐたが、右に對するモスコー政府の回訓が一兩日前ソ聯大使館に到着した、またハルビンより讓渡條件に關する滿洲國側の意向を齎して東上した北鐵副理事長クズネツオフ氏は、十二日午後四時四十五分東京驛着列車で入京、直ちにソ聯大使館に入りユレニエフ大使及びカズロフスキー代表と懇議を重ぐるところあつたので、ユレニエフ大使はこの結果に基き十三日午後或は遲くも十五日までに外務省に廣田外相を訪問し、讓渡條件に關し最後的協議をなすものと期待されてゐる

内務農林の豫算協議會

案の喰ひ違ひなきやう

【東京電話】山崎農相は十二日の定例閣議後、後藤内相と會見し、臨時議會に提案する農村匡救事業に關し内務、農林兩省協議會の開催方を提示し、内相もこれに同意を表した、即ち農村匡救事業は内務、農林兩省に密接なる關係あり各省單獨に決定するときは時々喰ひ違ひを生ずる虞があるので、最後の決定は内務、農林兩省の協議會を見て決定し、結果に基き更に大藏省に要求せんとする方針である、而して兩省協議會の開催は農相が東北視察より歸京後の廿二、三日頃となる模樣である

航空國策　豫算協議　遞相と藏相

【東京電話】床次遞相は十二日の閣議散會後、藤井藏相と會見、航空國策遂行に關する豫算問題について協議するところあつたが、更に本省に歸廳ののち大關次官、片岡航空局長を招き藏相との會見の顛末を聽いて種々協議した

久邇大尉入城　滿洲視察の途次

陸軍戸山學校に御勤務中の歩兵大尉久邇侯爵は陸軍大學校教官十名に三年生徒四十九名と共に滿洲視察のため、十二日午後五時入城朝鮮ホテルに投宿された、十三日午前七時京城驛發列車で北行の筈

東伏見伯　平壤へ

東伏見伯は樂浪古蹟視察のため、十二日午前八時四十分京城驛發濱田博士星野家令を隨行平壤に出發された

今井田總監　岡山發歸鮮

【岡山電話】歸鮮の途次郷里岡山に立寄つた今井田政務總監は、十二日御津郡建部村の實家を見舞つた後、宿舍吉原屋で赤磐郡高月村から出岡した兩府與四郎氏及び實見幸と會見の後、午後一時二十二分岡山驛發歸鮮の途についた

わが移民と歸化制限

比島新憲法の原案

【東京電話】アメリカ政府に依り獨立を許容されたフイリッピンは目下憲法議會に於て新憲法の起草を急ぎつゝあり、その内容はアメリカに特惠的待遇を許容し、日本に不利益なものとして注目されてゐるが、十二日在マニラ木村總領事より外務省に達した報告によれば、市民權及び歸化委員會は去る十日左の如き原案を決定し中央委員會に附付した

第一條　フイリッピン市民とは憲法により是認せられたる者及びその子孫及び法律により歸化したる外國人及びその子孫とす

第二條　フイリッピン市民權は法律の定むるところによりこれを喪失又は復權することを得

而してその草案の主旨は右兩條の所謂法律の規定を日本人に不利なやうに定めて、日本人の入國歸化を制限するもの〻如く、この成行は注視されてゐる

米國平價　再切下説

【ワシントン十一日電通】政府の物價引上げ政策に伴ふ平價切下げ説が又もや擡頭し來つたが、消息通方面では大統領は金の最近比價を引上げる權限を有してゐるから若し通貨擴張（マニキユレーション）を行ふとすれば、金ではなく銀のマニキユレーション即ち銀價の引上げを行ひ、新弗の再切下げ價力である九、〇六パーセントは英佛等と通貨安定會議を行ふ場合にアメリカの立場を有利にするマージン（餘）として取つて置くだらうと信ぜられてゐる

郡守異動（十二日附）

本府郡守（江原襄陽）張永翰
京畿道金浦郡在勤を命ず　同（京畿金浦）李源譜
京畿道坡平郡在勤を命ず　同（江原江陵）閔澤誠
江原道春川郡在勤を命ず　同（江原原州）張憲根
江原道江陵郡在勤を命ず　同（江原春川）崔晩達
江原道原州郡在勤を命ず　同（京畿加平）明麟翰
江原道麟蹄郡在勤を命ず　同（江原麟蹄）鄭河亨
江原道淮陽郡在勤を命ず

人

◇川島信太郎氏（特命全權公使）入城中の處十二日夜滿洲へ
◇平尾賛平氏（レート本舗社長）十二日入城山本旅館へ
◇本多公男氏（高等法院判事）十二日大邱より着任
◇桑原熱田神宮宮司　同入城朝鮮屋へ
◇高島幸悦郎氏（新義州地方法院豫審判事）赴任挨拶に十二日來社十九日夜九時十分赴任の筈

夕刊後市況

◇…上川期米引

	當	中	先
五節	―	―	―
六節	―	三五、八五	三五、八六
七節	三七、八〇	―	三五、九六

◇…各地期米引

釜山	三五、八六	大邱	三四、六〇
群山	三六、〇〇	木浦	三六、一五
鎭南浦	三六、四五	下關	三六、五五
名古屋	三八、五〇	金澤	三六、五五
熊本	三六、三三	神戸	三七、四四
大阪最終値配			七九錢

◇…朝取短期後場

	引	高	安
朝新	―	三九、七〇	三九、七〇
大新	八八、九〇	四〇、〇〇	八八、九〇
新東	三七、六〇	三七、八八	三七、五五
日産	三三、六〇	三三、五五	三三、五五
拓新	―	九、一	九、一
日穀	六九、五五	六九、五五	六八、一

◇…大阪短期後場

	引	高	安
大新	八八、六	八八、九	八八、六
新東	一三七、五五	一三八、九	一三七、五五

◇…大阪短期引値

大新	八八圓六	不變
鐘新	一三三圓六	一安
日産	一二〇圓七	四安
新東	一三七圓五	不變

◇…横濱生糸後場引

當限　五〇六　先限　五一二

實物後場　▲エタパイ新二一圓五▲第二エタパイ一九圓丁▲國光レーヨン九圓丁▲西鮮合同一七圓八▲東亞煙草九圓丁▲樺太石油八圓四▲大日煙草一九圓六▲大島製鋼二七圓丁▲月島機械三四圓五▲滿洲製糖三圓三▲南朝鐵一九圓八▲金剛電鐵五五圓一▲同新二三圓六▲日滿亞麻一〇圓四▲日滿アルミ二八圓八（出來高四一〇）

本社見學（十二日）

桐原利川普通學校長外百六十七名▲文柴是普通學校訓導外七十二名▲士井公州農業學校教諭外四十八名▲李西河普通學校訓導外五十四名

東西南北

印度ライプールのシンハ卿、一八二八年に親爺の後を繼いで印度人中唯一人の『ロード』となつた▲無論貴族院議員といふところである▲ところが一つ具合の悪いことは戸籍原本も謄本も何もなく前代シンハ卿の嗣子としての證明がつかない▲法律手續きのやかましい英國のことだから▲世間では立派な『ロード』でも議會の中へは嫡出子の證明書なくしては通れぬとあり▲シンハ卿五年越しで『議員權』を爭つてゐるが未だに埒があかぬ▲當のシンハ卿はいふ▲僕の親爺はヒンヅー宗教に從つて正當に結婚したので▲其頃はまだ結婚につき法律上の手續き要件も書式も無用だつた▲生れたのは今から四十七年前で出生證なんて變なものはその頃の印度では必要とされて居ないし▲今になつて書式の上の證據を出せつたつて無理なことだ▲シンハ卿は辯護士で無論英語は達者▲年恰好もよし當然貴族にしたい▲とて議會でも一般でも同情があるから或は卿のために特に法律を制定し上院議員に列することになるかも知れない

債券　賣買金融　確實有利

引續く御註文で債券活況　目下有利債券中の特選は

格安債券各種取揃あり多數御取引は特に御相談地方の御方は御希望債券と通數を明記し債券代に送料一口十三錢を御送金になれば着金日の値段に依り御送付致します

第五回復興債券を推奨します經過利子一圓十一錢含め利廻良く短期、無税、割増金千五百圓附、總て好條件

回	別	賣値	買値	回	別	賣値	買値
[illegible]	[illegible]	[illegible]	[illegible]	[illegible]	[illegible]	[illegible]	[illegible]

（有價證券十月二十一日迄　▲印未月くじ　送料一口十三錢）

日本勸業證券株式會社京城支店　本店・東京　日本勸業銀行構内　京城府南大門通一丁目二二　振替京城二二〇七　電話光化門九七三

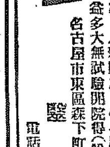

政府允許　六法醫法器　絶對療法

◎不思議の療法として目下自然的好評他に絶對類例なし
◎一指觸れゝばピリリと感じ手掌から六大刺戟を放射す

本器を術者の身體に裝置して手掌より靈感エレキ温熱其他六大刺戟を頭腦自在に放射す　強くすれば惡漢防止となり痛も外面からみて少しも判らぬ不思議の靈器而從來の各種療法に應用すれば又超絶的効あり普もなく姿なく只効顯あるのみ即時誰にも出來收益多大無試驗開院得（説明書無代進呈）

名古屋市東區森下町四八　醫聖閣　電話東六三二七番

音聲家常備藥　よきこゑの出るくすり

美音錠

主効　聲量を豐富ならしめ咽喉のつかれを治し音聲を美化す。聲のかれ。咽喉のはれ。痛み。たん。せき等に大効あり

定價　二〇錢　五〇錢　一圓　（光明梅形容器付五〇錢）（各藥店にあり）

本舖　東京日本橋區兩國一六　吉田萬珠堂　振替東京二三〇六番

京城　金銀地金分析賣買　合資會社杉山商會

高價買入

京城明治町　合資會社杉山商會

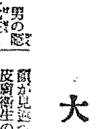

僕の漫談のモト　大辻司郎

男の隠し化粧と言ふデスが、それは出來んもんデス、はづかしくて／＼。

しかし、毎朝のヒゲ剃りアトに「美顏ユーマー」を附ける事は、天下晴れて恥かしくなく出來るデス、肌ざわりのいゝ「美顏ユーマー」を荷く剃り上つた頰ッペタに、すり込む時の心持ちは、たまらんデス。心からノンビリと朗かに微笑むデス。日に／＼皮膚が美しくなるを感じるデス。

僕の朗かな漫談は、朝のヒゲ剃りから生れるデス。

美顏ユーマーは桃谷化粧品研究所で多年研究の結果完成した最も進歩した濃厚美容液で、紳士方のヒゲ剃り後用として大評判になつてゐます。クリームのやうにベトつかず、化粧水よりもずッと力強く、使ひ心地が非常に爽快で、暫く常用すると、キメを細かに、ツヤをよくし、お顏が見違へる程美しくなります、皮膚衞生の方面からも十分研究されてありますから、この點でも非常に安心出來ます。

賞品總額四萬円　美顏ユーマーの大懸賞！

美顏ユーマーの大懸賞は、パレス給羽織生地一千反、他廿萬人當籤、賞品總額四萬圓といふ思ひきつて大規模な催しであるだけに各方面の人氣は非常なもので、文字通り感劇的な盛況には主催者側でも驚いてゐる。大懸賞は美顏ユーマー、にきびとり美顏水、明色美顏水、明色粉白粉をはじめ桃谷順天館製顏化粧品の外函で商品に應募出來るが、お買上げの化粧品店に頼めば應募手續をして臭れる。

▲〆切期日延長――風水害地方愛用者のために大懸賞〆切を特に十月十五日に延長。まだの方はこの際至急應募されるが便利である。

社說

危機に立つ佛國の政黨政治

世界を通じてさうであるが如く、フランスの政黨政治も難局に當面しつゝある。スタヴイスキー事件の發生は政黨政治家のすべてが腐敗してゐることを露骨に暴露し、曾てブリアンの云つた通り『議會は潮水の如きものであつて、それより發生するものは惡臭のみである』ことを如實に證明した。何國の代議士でもさうであるやうに、フランスでも最も人氣あると同時に最も不人氣なものは代議士である。個々の代議士即ち我等の代議士は民衆から歡迎されるが、複數代議士即ち全體としての代議士は輕蔑されてゐる。代議士は選擧區を代表するが、國家と國民の代表者ではなく、選擧區に大に人氣があるが、國民大衆からは全く不人氣である。かゝる制度の下に出來上る政黨內閣は、實に利己的、利己的、無分別的にして國家の眞の利害に對して殆んど無關心であるといつて宜しい。『國庫に金があれば明日の辨へもなく消費し去り、國家を破滅の淵に瀕せしめ、傑出せる人物の現れてこれを整理する』とまで云はれてゐる。

×

かゝる狀態であるから、政府が若しその生命を保續せんとすれば、大臣等は國家本位でなくてはならず、意氣地なく屈服せざらんと欲せば勢力を有せねばならぬ。かやうな事情の下にあつて、代議士等はその勢力を有利に實現せんとする大なる誘惑に當面することゝなり、往々利權問題に關連して腐敗事件を惹起する。かくして政治家と、警察と、辯護士と、金融業者と、國家とが關聯せる複雜せる組織が腐敗してしまつた。だから、曾て閣僚たりし某が、辯護士として過當の報酬を得たりとする時、その行爲は非難することが出來るとしても、フランスの政黨と言論とをして不信に陷らしめたる制度に對しては何等の糾彈も持ち來さぬのである。この不潔なる政府を清掃することは容易である、疑獄は事件の起る毎に調査委員を任命するも、從來の經驗によれば、相當大がゝりに大げさにやることはやるが、結局何等の得るところなくして消滅してしまふのである。斯の如き政黨の腐敗に對しては、忍耐強きフランス人も遂に堪忍の緒を切らうとした。一旦堪忍の緒を切つたとなると非常な行動を敢行する。これはフランスにとつて容易ならざることである。

×

斯うなつてはさしも厚顏なる政黨政治家も、乃公出でずんばの意氣を以て、政局の表面に立つことを躊躇せざるを得なくなつた。よしその冒險を敢てする勇者が現れても、國民大衆は最早や彼等を信じないのである。こゝに於てか、國家の危機であり、常に微笑せる國民の父として、最も國民の信望あるドーメルグが引つ張り出された。若し彼が一身を國家のために献ぐる覺悟を以て、この難局を處理するために出馬しなかつたならば、恐らくフランス共和國は崩壞し去つたであらう。ドーメルグは『休戰』でも一時非常な擧國態勢に陷つた議會に於ては特殊權力を其の手中に收めて、もと難局打開の發辯を示し、從來の政治家がよくしなかつた『政黨の頭上を超えて直接に國民に訴ふるの意思』を明示して、目前の急務たる經濟上の困難の除去、新外交政策の樹立、及び政黨機構の改正の三大問題の處理に着手した。しかし事態は甚だ面倒として、ドーメルグの人格力量を以てしても、多年の腐敗は一掃さるべくもなく、佛國の政黨政治は全く危機に當面してゐるといはなければならぬ。その政治が今後の歐洲政局の上に及ぼす影響は注目に値する。

×

この時に方つて、突如として外相バルツー凶彈に斃れ、その責任上內相サロー氏の辭職を見、內閣は一大改造を余儀なくされてゐる。バルツー外相の外交はドーメルグ首相の意を體したるものにして、正に新外交政策の具體的表現の途上にあり、國民の多數も好感を以て迎へつゝあつたものである。から、その後任者も恐らくバルツー外相の政策踏襲者たるであらう。ドーメルグ首相としては今回の凶變に當面して股肱バルツーを亡ひたるは、大打擊たるに相違なきも、この事件の國民及び政界に與へる衝擊は、內政革新、內閣強化への向ふ途に向つては反つて好き結果を招來するのではないかと觀測される。禍を轉じて幸とするといふことがあるが、吾人はドーメルグ首相の手腕に俟つて期待されるところを此の機會に於て一大前進に轉ずるのではないかと觀察する。

世界一の日本商品物語（一）

世界到らぬ限なき 日本電球の進出

一個五錢の安物が出るわく

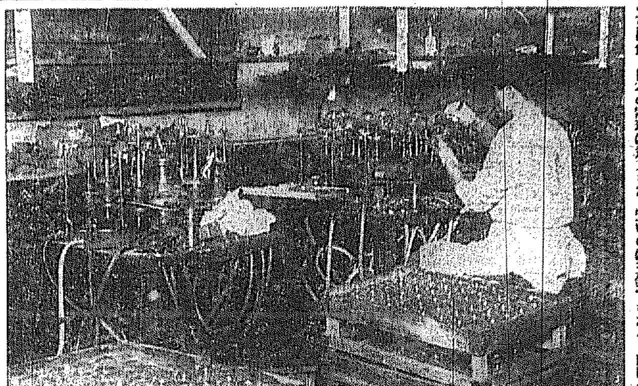

◇最近東京の或工場が電球一個二錢五厘で投賣をやつたと云ふので、業界にゴタ〳〵が起つてゐる。二錢五厘と云つたつて懷中電燈などに使ふ豆電球ではないですぞ、十六燭光の普通の室內用電球（玄人はこれをハウスランプと呼ぶ）なんだから問題が起きるのも無理がない

◇兎に角、日本の電球は途方もなく安いので今は海外の市場でも世界一になつて了つたのだが、イクラ何んでも一個五厘は無茶だ。だが併し五十燭光一個を十錢で買つて掘り出し物をした積りで喜ぶ人があつたら、最近の電球の値を知らぬといふもの

◇輸出向は大抵一個五錢五厘から六錢五厘位（勿論卸値）が普通で、安いのは五錢でもある。即ち云つた二錢五厘は勿論生產費を切つてゐる事業で、金融上一時逃れの爲めの投賣、輸出したのではないが、輸出電球を製造所が國內の問屋へ投げた値である

◇電球のフイラメント（灯のともる針金）は何うしてもタングステンと呼ぶ稀金屬を使はねばならず、それを支へる針金も稀金屬モリブデンでなければ用をなさぬ。稀金屬はもとより高價である。如何に安電球でも此點は誤魔化しが利かぬ。儼然たる科學の方則は他の何物の代用をも許さない

◇けれど此の針金は人間の毛髮の何分の一といふ細さである。フイラメントは之をコイル形にまくからよく電球を御覽なさい、相當長いものが入るが、支への針金と共に一個分劣等品なら二錢か二錢五厘で濟む。だから出來上り電球一個二錢五厘では何としても原子と手間が損な譯

◇國內用は輸出向より遙に高級品で安物でも一個七、八錢はする。遞信省の規格があつて勝手なものは賣れないからである。そこへ行くと輸出向は樂で、壽命も國內用の半分以下千時間位あればよいと云ふので其他面倒な取締がなく、安ければよいと云ふのでドシ〳〵賣れて行く。外國での小賣値段はドイツ製やオランダ製（此兩國は日本に次ぐ電球輸出國）は我國產品の三倍乃至四倍はする

◇世界中で日本電球の行かぬのはロシアとオランダ位なもので其外は到る處へ進出してゐる。一昨年は米國へ多く行つたが、昨年はロンドンへ多く行き（ロンドンから歐洲各國へ再輸出される）今年は南米へ伸びてゐる。電球工場の包裝紙を見ると、英、佛、伊はもとよりスペイン、ポルトガル、馬來、印度と各國向のレッテルが色とり〴〵に用意されてゐる

◇マツダとかトウランプとか大會社の製品は國內用高級品で輸出はされぬ。輸出は全部小工場の製品で、中には今さして通れぬほどの路地の行詰り長屋の一間で、夫婦と息子娘と一家總掛りでコツコツ造る家內工業も多い。こんな工場と云はれぬ程の小製造所が東京や大阪には無數に散在してゐる。比較的工場らしい設備の處でも硝子球や口金は原料工場で造らせると云つてゐるが、その原料工場たるや多くは孫工場に類するものなのである

◇輸出向は國內用とはボルテーヂが違ひ、口金も異なつてゐる。米國では百ボルトが普通だが南米では二百とか二百廿ボルトが多く、口金は國內ではネヂ込式だが、歐洲向はイギで止める式が多く、ネヂ込式でも形が變つてゐる。だから輸出向が如何に安物だと云つて、我々が買つて使ふ事はない

◇豆電球は可なり以前から日本品が國際市場で幅を利かしてゐるが、之は一個一錢五厘から二錢までの値で輸出してゐる。色がついたり、飾りがついたりしたものは三錢位。クリスマスツリーにはなくてはならぬもの、それを非基督教國の日本から歐米へ供給するのは變な話だが單に豆電球だけでなく、同じくクリスマスツリーに付けるセルロイド人形や玩具など大部日本から行くのである

◇だから英國の海賊々人のクリスマス裝飾で、其處らに見るものが大抵日本品なのに憤慨し、斯うまで日本品を使はずともよいと云つた處、料理店の主人は高くして買へば英國品を使ひませうと答へたと云ふ笑話が傳はつてゐる

◇從來、日本の電球輸出と云へば豆電球と裝飾電球に限られてゐたのに、近年ハウスランプが非常なるものになつたことは確に大進步である。最近は自動車のヘッドライト、ラヂオの眞空管も輸出するが中には何に使ふのか判らぬ妙な格好の電球も註文され、製造者自身用途が判らずに造つてゐるのがある。輸出電球と共にこんなことが多い

◇だん〳〵殖えて來たが、何分にも製造業者自身外國事情を研究するやうな餘裕がなく、またその機關もないので、將來何とかせねばならぬ問題ではある

◇我國の電球產額は本年あたり約三千五百萬圓、輸出は千五六百萬圓にはならう。個數にしてハウスランプ輸出は六千五百萬個以上にならうと思ふが、內地で一ヶ年に需要する約二倍位の個數である（輸出品は安いから金額ではこんな割合にはならぬ）豆電球は本年中には一億五十萬個位輸出されよう。之は產額の大部分が外國へ出て行く（寫眞は輸出電球の製造）

復興する アヤ・ソヴイヤ

世界的に有名な回教寺院アヤ・ソヴイヤは永い間荒廢のまゝに置かれてゐたが漸く此の程これに補修工作を加へ永久に保存せられることゝなつた

今こそ回教寺院ではあるが其昔建築主は古ローマの英主ユスチニアヌス帝である紀元五三二年敵軍に大勝を博した記念事業として想したもので選りすぐりの建築家百人がそれ〴〵百人の大工を指揮して工を急ぐこと七ヶ年今日尙はそのおもかげをしのぶほどの大美術が出來上つたのである。何でもユスチニアヌス帝は夢まどろむうちに天使より寺院の模型を得たとの傳說がある大きな圓屋根を形造る內煉瓦は特にロードス島で燒いたものでその一つ〳〵に『神これを築き給へり、永へに傾くことなけん、聖主よ願はくば神その救ひに來り給はん』と刻んである。紀元五三八年に竣工して開館された時には四千の動物と一萬の家畜が犧牲に供せられたと史籍に記してある

一四五三年トルコ人がコンスタンチノーブルを占領してからずつと今日までこの寺院は回教徒のモスクとなつてゐたのであるが明一九三五年からアヤ・ソヴイヤの第三期が始まることとなつた。それは最早回教の寺院としてではなく近代科學の殿堂及び古ビザンチンやイスラミック藝術の博物館として利用されるものである

飛行士の眼を潰す 新防空光線

空襲の脅威は近代戰の不可避物として各國ともその對策には色々と頭を惱ませてゐるが最近パリのミデイ紙が報ずるところによれば高く飛んでゐる飛行士の眼を盲目にして飛行を不可能ならしむるといふ新しい防空光線がドイツ發明家によつて發明され防空學の上に一新紀元を劃くものとして期待されてゐるとのことである

右の發明家は先頃ナチス政府の壓迫によりドイツを追放されたのでその特許權をフランス政府に讓るに至つたものであるといはれるが新光線は百萬燭光の力を有しこれを發射し來る敵機にあてれば飛行士は忽ち視力を喪失されて盲目となるものでこれさへあれば如何なる都市と雖も絕對安全に空襲の脅威から逃れることが出來るといふ、最近の實驗の結果では十五萬燭光の光線で一哩先にある目的物の所在を盲目にすることが出來たそうである

財政難救濟の爲 アブサン專賣か

佛國政府窮餘の一策

『ドリアングレーの肖像』の著者が『惡の華』の詩人が稱讚其他總て世紀末の鬼才が耽溺し愛用したアブザントは、アルコール含有量六〇パーセントから八〇パーセントに及びその強烈な芳香と酒精分は飲用者の身も心も觸らせ遂に性格破產者に墮落せしめる所から、フランス政府は大戰勃發の翌年その公然飲用を禁止したとはいふものゝ今でも世界最大のアブザント消費國がフランスである事は先刻御承知の通りだ

所で今財政難に惱みつゝあるがガストネ・ヅウメルグ內閣がただ目をつけ、戰前同樣アルコール含有量六六パーセント乃至スウイス。アブザントといはれる八〇パーセントのアルコールを含有するものを廢止して、その收入によつて幾分なり國庫を潤はさんとしてゐるといはれる。元來アブザントの强烈さはアルコールそのものによるは勿論だが、その原料たる『にがよもぎ』（アブシンチウム）にアブシンチンと呼ぶ强烈な麻醉劑があり、之が酒精に溶解する時その作用は一層强烈となるのによる

アブザント專賣實施の曉は青綠の酒盃が再び紅燈の下に酌まれフエリシアン、ロブ描く頃のビュヴース、ダブサントが再び街上に晴として步む事は疑ひを容れぬとしても政府の豫想通り財政救濟の足しになるか否かは相當疑問だ

伊國で瓦斯マスク 宣傳大賣り出し

防空演習にやつきとなつてゐるイタリー政府は水產博覽會の樣な凡そ戰爭とは縁の遠いものでも機會さへあれば利用する積りと見た、目下當地で開催中のアドリア海水產博覽會が人氣を呼んで毎日數千の見物人が押すな〳〵の盛況を呈してゐると見るやぬかりなく早速毒ガスマスクの陳列館を設け專人が出張して使用法その他を宣しく說明してゐる。入場者には一樣に漏れなく配られその景品が何と一日毒ガスマスク六個づつ。抑イタリーでは目下全國に亙つて毒ガスマスクを宣傳大賣出中だがファッショ政府はイタリー國民たるもの須らく毒ガスマスクを一個づつ備へるべしと叫んでゐる

農村振興運動と 警察官の活動

慶尙北道の巻【增補】

民衆の相談相手とし 面民の福利增進

尙州警察署咸昌駐在所 巡査部長 笠井憲三氏

笠井君は咸昌駐在に職を奉ずること十四年、警察官として各方面に接つて豐富なる經驗を有すると共に、一個人格のよき相談相手として、常に面民の福利增進に意を用ひ、殊に面民の樂とするところであつた

偶々、農村振興運動が起るに及んで、農振組合設置に關し面當局に對し積極的に協力援助を惜まなかつた。而して先づ面民の精神作興に着眼し、面長と協議の上、各面長、農振組合長を說き十五ヶ所に國旗掲揚塔を設置し、國體觀念を强調した結果、一般面民の國旗を購入し掲揚する者相繼いで生じ今や祝祭日等に戶毎に國旗の飜飜たるを見るに至つた

×

次に民風作興の第一步として、昭和七年十一月十日、面內尺瑞里、德通里、陽村里及新興里の各農振組合を糾合し『諸規則違反者撲滅會』の設置を試みたところ、爾來今日まで一件の違反者もなく、極めて好成績を收めて居る

これに力を得た同君は、從來惡名の評ある延谷里、梧桐里、陽村里、新興里に賭博撲滅會を設置せしめ、低朝之を合同に早起會を設置して、勤勞精神の涵養と時間の尊重の觀念涵養に努めた結果、顯著なる效果を擧げつゝある。更に生活の向上を期せしむべく勤勉の美風を利用して面內を巡回し、勤勉貯蓄に關する講演を試みたところ、これに感激した延谷里外八ヶ里の部民の間に、勤勉貯蓄の良風大いに興るに至つた。他方機會ある毎に副業の奬勵に努めた結果、繩叭製造の奬勵を圖り、利得に多きを加へつゝある

×

面內二十名の中心人物を選定し機に觸れ時に應じて『朝鮮の現狀と自力更生の意義』を力說し、之等の中心人物を通じて本運動の普及徹底に意を用ひ、面內浮浪者八名を面事務所の指導生として不斷の指導を怠らなかつた。又無職者に職業を斡旋して二十名の就職者を見、良好果を收める事が出來た又婦人の屋外勞働、禁酒、禁煙、色服着用の奬勵にも常に注意を拂ひ、今や一部頑迷な老人輩を除く外は殆んど斷髮するに至り、婦人の屋外勞働も日に多きを加へ、正に劃期的成績を示しつゝある

同君は更に豫定計畫に基づき、面內の最不良部落たる陽村里を本年度指定更生部落として指定し、綿製叭の購入せしめて共同副業の奬勵をなし、又八十五坪の謝稻試作をなさしめて將來農家經濟の資とし、更に本年新十二戶に對して、昨年度駐在所で收穫した白菜種を無償配布して試作せしむる等副業奬勵に熱意努力したのである。其の他共同井戶の設置、個人便所の改造等に努力した結果、面民はこの熱意に感激し、今や更生の意氣に燃えてゐる

×

尙は過般の大洪水に全部落殆ど浸水の災害を蒙つた陽村里（百二十戶）の救濟に奔走し、模範的新部落の建設を期し、關係各方面と連絡を密にし、援助と指導に努めて居る。陽村の更生は、同君の如きを俟つて始めて顯著なる效果の發揚を期し得べく、本運動に對する警察官の模範的行動として推賞するに足るであらう

フランスの 防空塔

空の防備に血眼なパリッ子は防空陣といふ新しい防禦陣、いはば空の塹壕を考案し最近その設計を終つた、高さ六千呎、上部を三層に別けて飛行機の發着場が設けてある、それは『敵機來る！』に呼應出動するには地上からでは生ぬるいとあつて出發點を上へ以つて來たものである、又塔には各層、各方向に三百門の大砲を備へ付けるやうになつて居る雲を突いて襲來する敵機も一度び此の防空塔の支配圈內に入つては袋の中の鼠といふことになるらしい

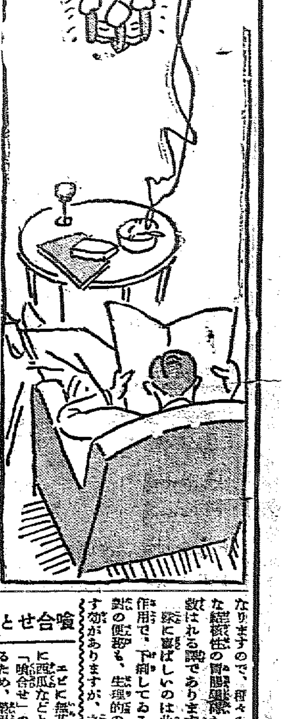

結核患者の 胃腸障碍は

普通の胃腸病と同一には扱へぬ

胃腸障碍は、結核菌につきものと云はれる程、患者の誰もが惱まされる症狀であります。

先づ食慾不振で思ふ樣に食物が攝れない、食後長く腹部に膨滿感が殘る、胃痛や腹痛を感ずる等殆ど普通の胃腸病と變りありませんが、最も惱まされるのは

便秘に傾き、或は又よく下痢する

ことであります。

その結果、熱發や盜汗を增惡し咳嗽を引き起し、營養不良に陷る爲に、體力の衰耗を來して、病勢を惡化させる事になるので、消化劑や、健胃劑、整腸劑などを用ひて之を除去しようと焦るのは、殆ど患者の通有性であります。

けれ、不安、焦燥、果ては神經衰弱を惹き起し一層治癒を困難ならしめる例はよく見る所ですが、それも其筈で、結核患者の胃腸障碍は普通の胃腸病の原因以外に、結核菌の生產毒素の作用が加はつた特殊の症狀ですから、結核菌の勢力が挫かれない限り、對症療法だけで障碍が救はれる譯はありません。

結核にも胃腸にも有效な療法を

これを救ふには、本病の治療に絕對必要な營養を攝らなければなりませんが、御承知の通り結核病に對する有效な療法は全身の營養を高め、抵抗力を增强するのが第一で、自然と營養物を多量に攝取する必要があるので、胃腸に過重な負擔を强ひるといふ矛盾があり、さらばといつて、胃腸を休養させる意味から普通の胃腸藥や整腸劑は、結核菌に附け込む隙を與へる危險があつて、實行されません。

では結核の胃腸障碍は、遂に救はれないか。決してそんな事はなく、簡單な樣でも營養と育兒の會の『錠劑わかもと』の服用などは、只一劑で、かういふ結核患者の惱みを救ふ効果があります。

この藥は根本的に異つた新生物製劑で、結核と營養補給の特效藥として人體を組織してゐる全細胞の新陳代謝を旺にして、病體細胞に新生の活力を與へる酵素を補め、細菌の毒素の解毒に役立つグリコーゲンやヴイタミンB、殺菌作用を增すバーゼ等の特殊成分の含有により、結核菌の勢力を挫く綜合効果を有してゐます。

酵素は人體活力の源泉であつて

近來は酵素療法といふ言葉さへ生じた程ですから御承知でせうが、以上の作用の外にも、食物の消化吸收をよくし、胃腸を機能的に賦活する等の作用もあります。

それで『錠劑わかもと』を服用しますと、先づ胃腸障碍の重大原因たる結核毒素が制せられ、一方食物の各成分がよく消化吸收されるは勿論、胃腸は機能的に活潑になりますので、種々の不快、苦痛な結核性の胃腸障碍からも、よく救はれる譯であります。

殊に著しいのは此の藥の整腸作用で、下痢してゐる時にも、反對の便秘も、生理的の快便に直さす効がありますが、之は何れも胃腸の機能が本來の正しい軌道に引戾された爲ですから、從つて食慾も、消化もよくなり、營養は無駄なく吸收される事になります。

その上『錠劑わかもと』は、脂肪、蛋白、ヴイタミン、無機物等各種の營養素をも含んで、食物の營養を補ひますから、抵抗力を强め、結核を治癒に導く効果が色々の方面からある譯であります。

喰合せと胃腸

エビに無花果、天ぷらに西瓜など、俗にいふ「喰合せ」の眞偽を確める爲め、營養研究所で試驗を行つた結果、喰合せによつて新しく特殊の毒素が出來る事はみとめられず、一度でも不消化、または腐り易い物を重ねて食べた爲め、往々にして過重症狀が起るのである事が確められました。

だから、胃腸の消化機能が活潑なれば、そんな食物をたべても、殆ど障碍を蒙らず、反對に消化機能が不活潑なれば、何でもない物まで喰合せとなつて害を蒙ることになりますから、常に『錠劑わかもと』を服用して、食慾、消化、便通の調和をはかるやう、お勸めします。

自宅でも得られる サナトリウムの効果

結核病學者として世界的に有名な、獨逸のブレーメル、デットワイエル兩氏は、自分の肺結核を治した體驗を基礎として、西暦一八五九年頃から、天然自然の治療効果を利用して、衰へた患者の抵抗力を高め、結核病を病原から根治して、結核治療法に新機軸を齎しました。

治癒に導く自然療法

現今、歐米は素より我國でも、海濱や高原地方に、結核療養所が續々設けられ、轉地療養にもこれらの地方が主として選ばれてゐるのは、要するにブレーメル氏等の唱へた自然療法を、より効果的に行はんが爲であります。

では一體、結核を治す天然自然の治療効果は何かと云ひますと、新鮮な日光、清淨な外氣、營養に富む食物が、その主なるものであります。先づ

日光の効果では、衰弱した全身、殊に肺臟の組織細胞を刺戟してその機能を盛にし、白血球の喰菌作用を旺盛にし或は、體內にヴイタミンDといふ營養素を生成して、病菌に對する抵抗力を著しく强めます。

また外氣浴の効果では、例へば高原に移れば稀薄な外氣に刺戟され、海濱ならばオゾンに富んだ海風に刺戟されて、新陳代謝が活潑になり、爲めに食慾が進み消化吸收作用は圓滑に行はれ、營養物の攝取と相俟つて、全身營養の充實が圖られます。

都會

地や一般の住宅では効果が減殺となるのは、この有效な自然の治療効果も、煤煙、塵埃などには非常に妨げられ易いものですから、ですから、特殊な設備を施すかさういふ妨げのない海濱や高原が療養の適地とされてゐるわけであります。が、轉地したり、療養所へ入つたりする事の出來る人は、限られた少數の人で、大多數の人々は矢張り自宅での療養を餘儀なくされて居ります。

しかし今日では、無理してまで轉地せずとも、自宅にゐながら前記自然療法の効果が得られる、新療法が發見されました。

それは新生物製劑『錠劑わかもと』を服用する療法であつて、この藥の主要な特長は化學藥劑と違ひ、活性の酵素やホルモンが多量に含まれて、肺や胃腸は素より全身の細胞に直接働きかけて、機能を再生させるのです。體上、細胞賦活作用といふのですが『錠劑わかもと』にはその他にも、日光浴によつて得られると同樣のヴイタミンDは勿論、そのA、B、C、Eから、脂肪蛋白質、無機鹽類に至る豐富な營養素や

食慾

を亢進して消化、吸收を助める消化酵素、結核の毒素を中和するグリコーゲン、チアゼ等も豐富に含まれてをります。

ですから自宅療養者も『錠劑わかもと』を服用してをれば、それらの綜合効果によつて、營養が蓄へられ抵抗力が增强し、病原の勢力も挫かれ、結核の諸症狀は原因から除去される事になるのです。

『錠劑わかもと』は廿五日分一圓六十錢、携帶用小瓶五十錢、八十三日分五圓の一日數錢にも足らぬ廉價で、東京市芝公園大門際、榮養と育兒の會（振替東京一七〇〇番）から頒布され、全國藥店にもありますが、右へ藥價だけ送れば送料は會で負擔して急送されます。

療病實話

過勞で風邪から 肺まで犯されたが

（北海道）中田一雄

（前略）私は十七歲の時、雨降りの仕事、過勞で遂に風邪をひき五日程しますと、身體が痛み、夜はセキが出て、發熱、盜汗で苦しみ、醫師の診斷をうけました所、氣管支炎といはれ（中略）その後段々惡くなりました。

そして遂に肺を犯されましたので色々と發生し（中略）だん〳〵惡くなる一方、今まで新聞や廣告などを見た事がないのに見る樣になり、在東京に肺の藥があると知つて、小樽で送つてのんだりしました。

一時入院しましたが、永びく病氣の事故、家庭の都合で退院しました（中略）そのうち家の叔母や姉さんが、胃や肺によい『錠劑わかもと』がよいといはれ早速半信半疑で、當地の藥屋で求めて服用したところ、しばらくは反應もありません。

併し、姉や母に勸められて一生けんめいに服用を續けますうちに段々に體が樂になり、ご飯が今まで殆ど進まなかつたのが、進んで食べる樣になり、お醫者さんを驚かせました。

（中略）私はもう安心して服用する樣になりました。その內食慾も色もだん〳〵よくなり、食慾は進むので色々と滋養物を澤山たべて發生しました。前には便通が惡かつたが、今では よくなり、もう熱で困らしてゐた床から起き上つて散步位はできる樣になり、快復も近き日にある事と喜んでゐます。

浴場用 大門高速度濾過機

陸海軍御用

一、危險な細菌と有害汚穢物を除去
一、浴客增加上り湯使用量半減
一、操作簡易保用少、燃料節約

他に、工業用、清酒釀造用、家庭用小型あり

代理店契約 說明書呈

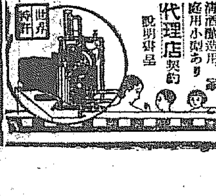

東京芝公園大門 大門式元資 製作所

主として咸鏡南北道・江原道
及京元線に沿ふ京畿道の一部

『生埋め』の八時間
運炭鐵道の隧道工事場崩壊
工夫三人共助かる

【平壤】平南江東郡元灘面高飛里勝湖里間の東拓鑛業運炭鐵道大成工事場トンネルを約卅名の工夫が工事中本月六日午後五時頃トンネルが崩れ危機一髪のところを逃げ遅れた一名中[illegible]、文斗七、李文三の三名は生埋めとなつたので工事關係者、江東警察署等が人夫を指揮し掘り出しに努めた處八時間後に救ひ出したが奇蹟的にも重傷を負つてゐるのみで命は助かつた李文三は重傷で目下道立醫院で治療を受けてをり他の二名は勝湖里で治療してゐる

圖寧線進捗
十一月中竣工

【清州】去る一日から[illegible]まで假營業を行つてゐる北鐵國産地の經營鐵道圖寧線の工事はその後着々進捗し寧安、[illegible]間百三十粁は一日二粁平均の進捗振りで難工事とされてゐた大隧道も九分通り貫通し十一月中には愈々完成する運びとなつたが開通の曉には[illegible]營業が開始されるのは來年の八月となる筈で[illegible]は龍井及び北鮮鐵道の完成の曉は同地方との連絡を主に編成される模樣である

愛婦總裁宮様 金剛山御探勝

三日浦へお成り 奇勝に御感深し
農家の生活狀態を御視察
御慈愛深き御下問に感激

【温井里】金剛山御探勝の愛婦總裁宮殿下には十一日午後二時外金剛山莊を御出發金の浦打つ稻田の中を御ひ二時五十分三日浦に成らせられ觀東八景の一を誇る勝地にしつらへた御休憩所にて、外金剛の全景を御感深く御眺めあらせられ御足もとに今を盛りと咲き亂れた野菊に御目をとめさせられ殊の外御機嫌麗しく野菊やウメバチ草を御自ら手折らせられいと御満足の御樣に拜された、かくて三時廿分御出發御途次御臨道の途中苔陰里三七三農金亭弼方の前に御召自動車を止めさせられ朝鮮人農家の生活振りを御視察遊ばされたが、この無上の光榮に浴した金亭弼氏は恐懼感激

誠に千載一遇の光榮で何と申し上げてよいか感謝の言葉すらありません色々生活狀態子供の教育の事まで御下問あらせられ父味噌醬油水甕の蓋まで御取り扱され過分の勿い部屋まで御目にかけただ恐懼の外ありません

と語し[illegible]從の人々も殿下の御慈愛のほどに、ひたすら感激したへ因に[illegible]は三日御視察と光榮に浴した金亭弼一家)

百二十餘萬圓出超
平南八年度貿易の大躍進
特產品搬出に異彩

【平壤】平南道では一般道勢の参考資料蒐集のため道の輸移出入貿易を調査することになり八年度の分について初めて精密な計數を算出めたが右は米及麥は鎭南浦港で外は各府郡をして咸鏡、鐵道、郵便局その他主なる商店につき調查に調査したものでその輸移出總六千九百卅三萬八千八百廿七圓輸移入六千八百萬六千六百十二圓で差引百廿三萬二千百十五圓の出超を示しこれを道内人口の百卅四萬三千九百卅八人に割當ると一人一圓弱になり輸出品の主なるものは大豆の二百八十四萬四百四十七圓、米の卅一萬八千四百六十二圓、林檎の百六十八萬八千二百四十九圓、栗の卅一萬四百六十五圓、セメントの百十萬三千七百十四圓、約七十四萬千七百圓コンスターチその他四十三萬二千二百廿六圓等でこれは何れも輸移入皆無の特産物で平南の誇りとするものである

その輸移出の主要品は(單位圓)

米	五、[illegible]
砂糖	二、[illegible]
大小麥	一、[illegible]
石炭	[illegible]
鐵	[illegible]

一方輸移入主要品は(單位圓)

銅	[illegible]
鐵鋼	[illegible]
米	[illegible]
砂糖	[illegible]
綿織糸	[illegible]
石炭	[illegible]
綿織物	[illegible]
絹織物	[illegible]
鐵	[illegible]
玉蜀黍	[illegible]
人造絹布類	[illegible]
諸機械	[illegible]
機材化學製品	[illegible]
栗	[illegible]
麻金巾及[illegible]	[illegible]
毛織物	[illegible]
太織布	[illegible]
煙草類	[illegible]
ゴム底	[illegible]
魚類	[illegible]

しかして道當局ではこれを基礎として各種産業、工業方面の生産増加を督勵する方針である

珍客積んだ國際船
菊花を慕ふ赤十字使節
色とりぐの各國人で大賑はひ
清津へ入港の天草丸風景

【清津】十一日浦潮から清津入港の天草丸は久し振りに國際船としての面目を發揮し、多種多様の船客を積んでゐた

米國の各種新聞通信記者トーマス・コップ氏、浦鹽駐在ドイツ總領事ハンス・カストネル氏夫妻、チエコスロヴアキア人のコーツ氏、蘇聯邦のエフ・ゲ・ラコフスキー氏、エ・ビ・サバニン氏はじめビ・エ・ナイダ、イ・エム・ウエリカノフ、ビ・エ・モイローワの諸氏一行、等々

これに笠戸ドック行きの蘇聯船員二十一名、歸還中國人二十七名等國際色に彩られた、ドイツ總領事夫妻は鮮滿視察の旅に出たもので天草丸入港とともに上陸、午後四時四十分發の新京行列車で滿洲へ向ひ、コーツ氏は例の通り商用で上陸ハルビンへ向ふはずで米國記者のコップ氏は歐洲各地を旅してシベリアを横斷、敦賀、横濱を經由歸國するもので旅の記念らしい鞄に愛嬌をみせながら旅のスポーツを語つてゐた、なほラコフスキー、サバニン、ナイダ、ウエリカノフ、モイローワの諸氏一行は來る廿九日東京に開催の萬國赤十字の會議に參加のため特に歐露から出かけて來たもので、ラコフスキー氏は元佛國駐在の大使、現保健人民委員會所屬研究所長でありサバニン氏は外務人民委員會儀式課長、モイローワ女史は中央執行委員幹部の要職にあり一行は午後七時出帆までの時間を利用して上陸、明治町通りを見物しながら築港旅館で一行の團長ラコフスキー氏は大枚一圓五十錢を投じてソフト中折帽を買ひ込みブラく坂道を高抹山に登り、二時間餘りの散歩を終つて斜陽を浴びて歸船した以下ラ氏の話

極東には初めて來たので物珍べてが珍らしい、自分ら一行は先月の末にモスコーを出發し、浦潮に數日滯在して來たもので、會議は二十九日から開催されるのでその前後は東京を見物したい、東京へ行つたなら恰度今が季節だから日本自慢の菊の花を見るつもりだ、歸りのコースは今度のコースと同じにする豫定だから又この地を通過するわけです

瘦馬に鞭つて努力
信田會頭談

【咸興】十日咸興商工會議所議員總會の席上で九日公會堂で開催、[illegible]の席上に於いて初代會頭たる光榮を担つた信田條一郎氏は語る——

一昨年咸興商工聯合會長に推薦せられた際一身上の已むを得ざる事情で辭退した當時と私の心境には何等の相違なく私が會社の代表者であり謂はゞサラリーマンに過ぎぬ關係上常に事務多端でこの重責を全うし得るか否か疑問に堪へぬ、然し發起人代表として創立の世話を續けた關係から無下に辭退する譯にも行かず折角の御推薦ではあり準備時代即ち基礎工作の出來る間だけでも御引受けした、元來私は公職の經驗なく今回が最初の事であるから公的には全く不慣れで各位の深甚な御指導御鞭撻に待たねばり職責を全うし得ぬ、私も及ばずながら瘦馬に鞭つて努力する覺悟である

不正鰮油
水同様の品
平氣で横行

【清津】鋼鐵する鰮油界の裏に隱れて府内新岩洞居住鰮油製造業金萬頊(假名)は多年製品を水產支部或は朝鮮油脂に納めてゐたが從來鰮油の量が多いので檢查行き亘らず納入品の幾割かは殆ど無檢査で納入してゐたがそれが寄質として納入品の上部は檢査を受ける部分にのみ一、二番ものを[illegible]

產繭五萬石祝賀
高等蠶業講習會を期に
二十日咸興で開く

【咸興】內鮮蠶業界の權威を網羅する高等蠶業講習會は十五日から咸小講堂で全鮮の蠶業技術員、蠶業關係者を網羅して開講、その最終日たる二十日にはいよく咸南產繭五萬石祝賀會が開かれる、式は午後零時半から咸小講堂、祝宴は午後二時から長砂館に決定したが高等蠶業技師を中心として蠶業界の珍趣向は滿堂を唸らせつた模樣の珍趣向は滿堂を唸らせるものと期待されてゐる

蠶と緬羊はつきもの
蠶糞で緬羊飼育
冬期飼料にはもつてこいだ
平南で計畫を進む

【平壤】蠶糞が豚の飼料になる耳新らしい話——平南における蠶繭は春秋を合せて約九萬枚とされてゐるが、一枚から約五十貫の蠶糞(桑葉の喰べ殘りも含む)を生じこれを乾燥すれば約三十貫となる之を乾燥すれば從來この蠶糞は肥料とされてゐたが最近これが豚の飼料に好適であることが判り使用されはじめたが北鮮で三ヶ月間豚一頭を飼育されるから前記の如く平南全部の蠶糞で豚十八萬頭を約二ヶ月間飼育されるわけである、道では目下緬羊飼育に熱を上げてゐるときであるからこれを冬期緬羊の飼料に充當しようと計畫を進めてゐる

中心人物
講習會
江原で作興
週間に開く

【春川】江原道では第三回民心作興週間即ち十一月十日から十六日まで實施することになつた第二回以來婦人、部落指導中心人物講習會を來るする

部落中心人物、中堅青年及び中堅婦人等で講演の外に實地視察又は各自部落の成績等も報告批判、更生計畫の具體的實行方法等を研究することになつた講習は郡守その他の關係職員で道からは郡擔當方面委員出張監督するはず、なほ受講者は更生下部の無能者で適る部分には全然油として價値のないものを認めて[illegible]ゐた事實を朝鮮油脂に於ける再鑑査で發見された、彼は昨年八月頃から鰮油に石を少し數百圓の利を貪つてゐた者で警察では同樣手段で暴利を占めつゝある業者の多數あることを見込み共同して嚴重取締ることゝなつた

銃彈が爆破
少年大怪我
秋季演習が生んだ椿事

【咸興】秋季演習が生んだ椿事、咸州郡州北面新德里李相鎬(二)外三名は九日午後四時頃自宅附近の畑で道師中隊の空砲らしいものを拾ひ何心なく強打した處猛然爆破して李は右手指三本をぶつ飛ばされ全治一ヶ月の重傷、他の三名は顔面その他に全治一週間程度の火傷を受けた

羅津の勞働者
冬を控へて
早くも歎息

【羅津】邑の人口約二萬三千に對し勞働者數は現在土建關係各組の勞働者約四千八百名、自由勞働者一千二百名合計約六千名で即ち人口の四分一は勞働者であるが之等勞働者は結氷期の十一月末には全部失業陣內に追込まれる事になるので邑內はルンペンの洪水となるが是等の處置に頭を惱ましてゐる

惠山線事故防止
現場視察の吉田鐵道局長
その對策一くさり

【城津】吉田鐵道局長は淸水工務課長同伴、十日朝吉州發列車で惠山線及び拓殖線を視察同夜白岩に一泊、途中まで出迎へた大島城津保線所長等と共に、十一日午後五時半列車で來城、丸中旅館に投宿したが夏目商工會長、吉留邑長、山名朝鮮支店營業主任の三氏は吉州まで出迎へ、城津市民を代表して鐵道事務所設置による邑勢の進展に對し要心謝意を表したが右兩線は本府の北鮮開拓計畫遂行上重要使命を有するものであるが、有名な急勾配である上に地盤軟弱のため脫線顚覆等の事故多く、これが對策は注目されてゐるが吉田鐵道局長は左の如く語る

惠山線及拓殖線は地盤が軟弱な上急勾配のため事故を惹起し易いので、工務課長を同伴して實情を視察した譯であるが、不備な個所については今後とも改善に努めて萬全を期するつもりである、急勾配に對應するため兩線とも牽引力の強大な機關車を配してゐるが、拓殖線は森林鐵道だから火災を起さぬやう、火の粉防止の施設を施してゐるため自然石炭の燃焼が不完全にな

靑年傳道師
謎の雲隱れ
傳道中突如外出し
杳として消息絕つ

【新義州】新義州禮拜堂傳道師朴[illegible]傳用氏(三)は六日夜演壇に立つて傳道中突然說教を手にしたまゝ外出したので信者達は便所に行つたもの位に思つてゐた處一時間たつても會堂に姿を見せないので大騷ぎとなり便所その他をさがしたが行方不明で數日を過ぎても杳として消息不明で八方搜查中、同氏は平壤崇實專門學校を卒業し本年一月新義州第一禮拜堂の傳道師になつたもので母と夫人の三人暮しで圓滿な家庭であり行方不明は大きな謎とされてゐる

國防講演會

【洪原】李大永少佐の國防知識普及講演および

元山の珍野球試合
捕繩より棒振り
勝ち味を知らぬ警官軍
法院軍を降參さす

【元山】二十有餘の元山軟式野球軍の內軍隊式統制に於いてそのチームワークを誇る元山署軍も得意とする劍道と棒は棒でもボーズの異なるところより未だ會て苦盃を舐めざる強敵を持ち合はせぬ、だが意氣に於て常に敵を吞み棒振りバッターと謳れば謂れたバッテリーは部隊中第一——但し捕繩を握つた時——と勝てる者の快感に浸る機會を飽深く沈めて覗つてゐたのとも知らず、この餌に喰ひついたのが越尾判事を大將とする新興法院チームさもあらん十日の家畜市場落成式に於ける數行の酒を見切つて題れ右の號令一下幹部と共に自動車で公設グラウンドに驅け着けた職部長を大將とする元山署軍同四時から法院軍と開戰見事六對一で法軍を破り議士悉く家に歸らす丸よし會館へ臭題間髪やがて初めて味はふ勝者の快感に勾玉なら如く盗塁に過ぎたとか

太刀洗
輕爆四機
歸還飛行

【咸興】去る五日以來咸興郊外本宮飛行場に假泊して第十九師團秋季演習に參加し咸興、咸州、定平の上空に壯絕な空襲の威力を示した太刀洗飛行第四聯隊の輕爆四機

北鐵管理局
移管一周年を迎へ
躍進に躍進を重ぬ

【淸津】移管滿一周年を迎へた北鮮鐵道管理局の八年十月一日から九年三月までの貨物輸送實況は自線發三五六、〇〇〇瓲他線發一六三、〇〇〇瓲計五一九、〇〇〇瓲で移管前の前年同期の自線二七五、〇〇〇瓲に比し八一、〇〇〇瓲の二九%他線を加へると二四四、〇〇〇瓲の八九%と素晴らしい激増振りである、なほ一年間(昨年十月一日から本年九月末迄)の貨物輸送數量は自線六九六、〇〇〇瓲他線發三一四、〇〇〇瓲計一〇一〇、〇〇〇瓲となり中主要貨物は、石炭、木材、穀物類(大豆)でその內譯は石炭一八六、〇〇〇瓲の二七%木材八五、〇〇〇瓲一三%穀類五一、〇〇〇瓲七%その他三七三、〇〇〇瓲五三%で更に之を兩地別に示せば石炭の管內消費四〇%鮮滿方面向け六〇%木材管內六〇%鮮滿方面四〇%で穀類は殆んど管內消費である滿洲方面への貨物の輸送數量一ヶ年分は滿洲より京圖線經由九七、〇〇〇瓲圖們線經由九三、〇〇〇瓲合計一二、〇〇〇瓲で中主要品は其の他の三一、〇〇〇瓲を筆頭に大豆其の他の穀類である、北鮮より滿洲への輸送は建設材料六四、〇〇〇瓲を筆頭に砂糖、柑橘類、ビール、生果等二三、〇〇〇瓲である

金はしさに
同僚を殺害
二丈の斷崖からつき落す
微傷のみで助かる

【平壤】平南寧遠郡永寧面草大里勞働者田一秋(三)は咸南長津郡中南面荷甲里水力電氣の工事場で勞働に從事中同じく工事場で一緒に働いてゐる慶北青松郡縣東面新基洞黃秋見(三)と知り合ひとなり黃が現金四十圓を所持してゐることを知りこれを奪取する目的で黃に商賣を始めることを進めその商賣は時期ものゝ茸の商ひが一番利益が多いと甘言をもつて田の本籍地に連れ歸り二、三日滯在させ十月三日午前九時頃茸取りに行くと自宅を出て草大山に登り茸のないところばかり數時間連れ歩いた上毀德の上現金四十圓を奪取するべく高さ七十尺もある崖上に連れ出し突然背後から谷底に突き落したが黃は運よく少し怪我をしたのみで逃げ歸り六日寧遠警察署に申告し、同署では直ちに刑事を急行させ逃走準備中の田を同日午後九時頃逮捕した

【咸興】石炭使用は經費が苦しく膨脹し、目下之が對策を考究中である鉄陸の城津驛の撲滅についても考究中だから近く何とかなるだら、從つて運力が劣るので鍊炭を使用したりなどしてゐるがり

なほ吉田局長一行は十二日午前五時五十分城津驛發列車で利原鑛山を視察、北青方面を視察し十三日歸任の豫定

神宮競技
咸南の代表
征途に上る

【咸興】晴れの朝鮮神宮競技大會に出場する咸南代表選手は十一日午後零時半咸興驛發の列車で歸還飛行の途上空を旋回の後歸途についたが地上勤務員は同夜七時四十三分咸興驛發の列車で歸還した

庭球部選手[illegible]咸南監督の引率する野球部まづ先發し庭球部は十二日午後七時四十三分、陸上競技部は十三日午後七時四十三分、卓球部は十六日午後七時四十三分いづれも咸興驛發征途に上る、京城の宿所は黃金町三丁目旅館

洪原郡面長會議

【洪原】十日洪原郡廳では面長打合會を開催、農地令、地方振興、色服獎勵、落牛生産、堆肥增殖その他各種事項を協議した

電線に感電

【元山】十日朝九時頃元山電氣會社の切斷された電線を繼ぎ合せに行つた同會社仕某が感電し打倒れたので同社員が發見直ちに醫師を迎へて應急手當を加へたので幸ひ一命は拾つた

奉安庫落成式

【羅南】咸北鏡城小學校では十四日午前十時から御眞影奉安庫落成式を擧げ終つて祝賀會

北鐵慰安會

【淸津】管理局では十四日輪城川で社員の釣大會、夜は社員俱樂部で慰安會

人の動き

▲竹田一氏(本府事務官)十日清津視察

▲信田條一郎氏(咸興商議會頭)金鎬述氏(同)土居惟一氏(同副會頭)金秀根氏(同)森田榮作氏(同)張[illegible]氏(同)十一日本社支局來訪新任挨拶

▲永井江原郡守新任挨拶の爲九日本社支局來訪

▲佐野江原公普校長 九日京城へ

▲西見江原檢事局檢事 二週間の豫定を以つて十日東京へ出張

▲井谷益三郎氏(釜山米取理事長)十一日夜五時頃(?)群山へ

▲松下邑南內務部長 十一日午後九時十分釜山驛發京城へ

▲本多公男氏(大邱高等法院判事)新任挨拶の爲め十一日本社支局來訪▲門脇喜治氏(大邱郵便局保險課長)和合重友氏(同電話課長)關正一氏(同電信課長)着任挨拶のため同上

大阪商船定期出帆
◎內台航路二等優秀客船
北鮮阪神(經由門司)急行
貝州丸 十月廿一日
武昌丸 十一月五日
(?)丸 十一月十六日
北鮮臺灣行
淸津、城津、西湖津、元山、釜山、門司、博多、長崎、鹿兒島、基隆、高雄行
大連內地直行
大連發 十時前、午後七時(?)
門司基隆直行
詳細は左記へ御問合せ下さい
京城出張所
大阪商船株式會社
電話本局(?)一〇三〇番
國際運轉會社
仁川 慶田組
釜山 山商船組

朝鮮總督府命令航路
朝鮮北海道大連線定期
大連直行
仁川出帆(代理店 日鮮海運株式會社)
明石丸 十一月十四日
日本海丸 十月廿六日
裏日本、北海道、樺太行
鎭南浦出帆(代理店)
仁川出帆(代理店)
群山出帆(代理店)
木浦出帆(代理店)
釜山出帆(代理店)
浦項出帆(代理店)
北海道北線定期
雄基出帆(代理店)
淸津出帆(代理店)
城津出帆(代理店)
西湖津出帆(代理店)
元山出帆(代理店)
新潟北鮮直行線
日滿連絡最捷路
新、北鮮直航定期線
雄基出帆 每月九日廿日
淸津出帆 每月十日廿一日
新潟着 每月一日十二日
切符發賣所 北鮮各驛(?)ジャパンツーリストビユーロー
神戶市神戶區明石町
島谷汽船株式會社

南鮮版

主として慶尚南北道・京畿道仁川その他中央部地方

新顔も下馬評され 激戰を豫想さる
現議員は再出馬と觀測され 商議改選に大異狀

【大邱】來る十一月改選される大邱商工會議所の議員選擧は既に處々十六日から名物の勧誘をなさしめることになつたので、日一日と選擧氣分が市内に色めきたつてゐるが、今回の立候補は現議員二十五氏は大部分再出馬するものと見られ、物故した、加藤一郎、八尾五三の兩氏及び朝鮮運送、慶一銀行が辭任し、高木吉治氏が内地に引揚げて現在五つの空席があるので新たに五名が出馬することゝなり、現議員二十五名と、新議員五名の三十名の定員に對し朝鮮人側新顔の立候補者が相當多い模様であるから少くとも三十五名の立候補者を見るべく從つて相當激戰を見るものとされる

災害地の惱み深し 麥の播種すら望めず
熟田の地目變換もつひに期待されぬ 哀れ轉業や移住者の續出

【釜山】秋冷を迎へて一萬三千名の水害罹災民を背負ひ込んでゐた釜山では鋭意自力救濟に努めた結果、轉業と移住者が増加するに至り現在では洛東江下流及び獺永方面で約三千名を減じたが、減水の程度は極めて緩慢で獺永一帶は未だに十尺の増水位を保ち更に大渚面下流の徳斗里附近は流出した土砂の堆積が甚だしく、五尺以上も埋沒せる熟田が多く五十萬坪方尺の流出土砂を見込まれ、これが回復には容易ならぬ勞力と經費を要し地主側の損害も深酷なものがあるが畑地として地目變換を行ふには肥料その他に困難が伴ひ本年の麥播種は到底實行されぬ悲境にあるので罹災地方には早くも翌年の不安が濃厚となり憂慮されてゐる

婦人も出て芝運び 救濟工事開始
災害の傷を癒やさすべく 慶北道當局の督勵

【大邱】慶北道内水害罹災民の救濟は間接に直接にあらゆる方法が講ぜられてゐるが食糧に窮してゐる罹災民に來春三月まで生活の安定を與へるため起された砂防工事及び諸土木事業も一齊に着手されるに至つた

即ち砂防工事は國費から十六萬圓の補助を仰ぎ、外に今年度の事業中不急のもの約三萬圓を繰延べ計十九萬圓で災地に振り向け總額十九萬圓で迎日、高靈、星州、善山、醴泉、安東、聞慶の激甚地方七ヶ郡二十二ヶ所に砂防工事を施し去る十一日から施工中、多い地方は二百名内外の人夫出役し非常な活況を見、殊に今度は婦人が多數に從事するもの多く、高靈郡雲水面の如きは毎日五六十名の婦人が出役し平均四十錢内外の日當を得てゐる狀態であつて、婦人が砂防工事に出たのは之が嚆矢である

更に土木工事は國庫補助廿五萬圓の外に今年度の不急事業費から十萬圓を差繰り計卅五萬圓で道内十五ヶ郡約百ヶ所の道路改修、河川堤防復舊、橋梁の架設等が開始されこれまた一日の賃金平均六十錢内外でそれ／＼生計の資を得てゐるから砂防、土木の兩工事を通じ現在一日に一萬人内外の罹災民が救濟されつゝあるので水害で徹底的に打ちのめされた罹災者も漸く甦生の光明を認め各地とも相當活況を呈するに至つた（寫眞は高靈郡雲水面砂防工事現場に初めて出た農村婦人勞働者の姿）

豐漁の前兆
ナンキン鯖襲來し 沈滯の漁村に活況

【大邱】慶北東海岸は漸く秋鯖の漁期に入り久しく沈滯してゐた漁村も活況を呈してゐるが、去る十日から迎日郡九龍浦沖合に一尾七八十匁より百匁位のナンキン鯖と稱する小型の鯖群が襲來して、一尾十二錢程度で取引が行はれ、漁村は非常な景況を見つゝあり、ナンキン鯖の來襲は豐漁の前兆だといふので漁村は目下非常な喜びである

コソ泥

【仁川】大和町洪道淑（一八）の擧動が不審なので綺察署で引致取調べの結果去る八月昭和町李内仙人家に侵入腕時計一個を竊取入質した

棉花の販賣人 前年通り指定
區域數量の割當も契約され 廿日から共販開始

【光州】全南棉花共同販賣は昨年より五日早く二十日から開始することになり、十日午後二時道廳に棉花指定買收人朝鮮棉花、南北棉業、全南棉花、本田安五郎、濟州棉業の五指定商代表者の參集を求め齋藤産業部長臨席で例年通り無事契約を締結した、右によれば各工場の指定數量および區域割當は左の通りである

▲朝鮮棉花株式會社　數量一二、六三九、〇〇〇斤、區域、求禮、康津、羅州、靈光、珍島、務安郡、木浦府

▲南北棉業株式會社　數量七、〇〇七、〇〇〇斤、區域、寶城、順天、高興、咸平、長興郡および木浦府

▲全南棉花株式會社　數量七、二四九、〇〇〇斤、區域、光州、潭陽、谷城、長興、海南、靈岩、長城郡および木浦府

▲本田安五郎　數量三、三七七、〇〇〇斤、區域、光陽、麗水、順天郡

▲濟州棉業株式會社　數量六六〇、〇〇〇斤、區域、濟州島
計三〇、九三二、〇〇〇斤

鐘紡は除外 工事の遲延で

【光州】今秋の全南棉花指定販賣は鐘紡の加入を見ず前年通り既報五指定工場だけであるが右について金産業部長を訪へば

鐘紡光州工場は最初計畫より工事が非常に遲延し明年六月ごろ竣成の豫定であり從つて本年の指定買收に入つてゐません、將來のことは今から豫想して明言すべきでありませんから御想像に任せます

と言葉を濁したが道當局の意嚮は鐘紡工場完成後はあくまで初志通り斷行するものと察せられる

水産市場開始

【仁川】水産市場は既に竣工し各方面から事務開始を要望されてゐたが、先般本府當局に申請中の市場業務規程の認可があつたので十一日附をもつて認可、愈々本月下旬より事務を開始する運びとなつた

高靈橋の架設
請負の見積決定すれば 愈よ今月末に着工

【大邱】本道多年の懸案であつた高靈橋架設は愈よ本年度の窮民救濟事業として總工費約四十萬圓を投じ近く着工することに決定、その間慶北西地方の風水害で工事材料が昂騰したゝめ入札は自然延延の形となつたが、この程鋼材請負の見積は大阪橋梁鐵工所に決定したらしく一般工事は請負業者の見積提出次第決定の運びとなつたので起工は今月下旬頃になるであらう

金八錢を掏る

【[illegible]】十日午後三時半頃吉野町山根材木商店前路上で通行人のチヨツキから財布一個（現金八錢在中）

惠みの葛蔓瓶敷
英陽郡守の考案大あたり 山地窮民救はる

【大邱】慶北英陽郡下の住民は山地帶だけに農作以外に殆んど收入の途なく食物の窮乏する者多きに鑑み上郡守は現金收入の途を講じ今秋から山間部落住民は幾らでも採取し得る葛蔓を加工して瓶敷を製造せしめ三枚一組十一錢で全部京阪地方と取引し住民は大喜びであるが今年は時期を遲らし材料の採取が不充分であつたが五萬組位は製造できるので住民は大乗氣で明年を期してゐる

復興組合を組織
三水害地の有志が贊同

【進永】進永、大山、東面の三面水害對策委員一同は十日午前九時から東本願寺で經過報告會を開催し、過般來總督府に道當局へ陳情運動奔走した顛末を報告し其他より報告あり運動中の感想談と復興組合組織の提案あり集合者一同は緊張せる意見の開陳をなし同組合の組織に贊同、これが準備を委員に一任して午後五時散會

競馬蓋開け

【大邱】大邱の秋季競馬は愈よ十三日から院垈洞の馬場で華々しく火蓋を切つたが時恰も十五日から大邱神社お祭りに遭遇するので一入人氣を煽り出頭馬匹も百五十頭盛況が豫想されてゐる

老夫婦殺し公判
被告口を揃へて事實を否認 判檢事の實地檢證

【釜山】四年越しの怪犯罪人として檢擧された金海邑内里本老夫婦殺し事件の被告金海大渚面大池里嚴安永元（三〇）及實弟安太周（二七）兄弟にかゝる強盜殺人事件及び兩被告の長兄安永守（四五）にかゝる住居侵入竊盜被告事件の第一回公判は十一日午前十時半から釜山地方法院で藤本裁判長、閔、中野兩陪席判事、元檢事、藤木官選辯護人出廷して開廷、被告は何れも裁判長の取調べに對して金海署における犯行の自供事實を全部否認し法廷に提示された血痕附着のボロ切れ及黑布についても知らぬ存ぜぬ一點張りで押し通した、同事件は當時眞犯人として四人組の前貿李秉京等が檢擧され一審で無罪となり檢事控訴が棄却となつた難事件で、裁判長も審理には特に愼重な態度を持し藤本裁判長、中野主任判事、元檢事の一行は十二日午後釜山出發、金海に赴き實地檢證することになつた

乙女を生贄
雇女から搾取する 因業な曖昧屋發覺

【大邱】府内の飮食店で近時風紀をみだす行爲のあることを大邱署員が聞知し先般來内偵中であつたが十日南町飮食店松村榮（四〇）（假名）方の雇女を召喚取調べたところ意外にも一夜五圓、時間二圓で宛と淫賣同樣の營業を營けしめ而も五圓に對しては一圓、二圓に對しては五十錢をそれ／＼雇女に與へ他は悉く主人の收入にしてゐた不法行爲が發覺、田舍から出たばかりの高田セイ（二〇）吉村ソト（二〇）の兩名は哀れにも醜行を強ひられて處女の誇りを穢はれたばかりでなく花柳病にさへ感染してゐるといふ狀態に大邱署でも今更の如く驚き嚴重處罰する事になつたが他にもこの種の曖昧屋が各方面にある見込みなので同署は徹底的に取締る方針である

銘酒〝誠鶴〟
朝鮮第一の 二千五百石

【仁川】銘酒「誠鶴」をもつて名聲を博してゐる仁川龍岡町深見醸造場における八年度の醸造石高は二千五百石（仁川稅務署調査による）に上り全鮮酒造界の首位を占め名實ともに朝鮮一を誇るに至つた

お祭行列 大騷ぎ
騎馬武士の 妓生が落馬

【仁川】お祭り參事―十一日午前十一時頃神輿行列が靜々と宮町通りを進む時、行列の先頭にあつた朝鮮古代騎馬武士に扮裝してゐた仁川券番の林明玉（二二）の馬が何物に驚いてか暴れ出し明玉を振り落して臀部をふみつけたので大騷ぎとなり馬をとり鎭めたが一時は行列がみだれ大騷ぎを演じた

迷信を利用し 大金を強奪
巧みにからくつた 三人組の惡黨捕る

【光州】全南珍島生れ住居不定の任千弘（三八）は濟州島一徒里無職金基玉（四二）同黃千石商業姜興福（四一）と共謀し九月中旬同島翰林面翰林里農業金俊玉方の長男永成が大阪出稼中過般の颱風雨で行方不明になり一家悲嘆に暮れてゐるのを奇貨とし供物および現金三百五十圓を供へ天神祭を行ふときは老母の病氣も癒え永成の所在も判明するとすゝめ金がその言葉を信じ二日午後一時ごろ同村東門橋附近の畑地に祈願中、金基玉、姜興福の二名が現金三百五十圓を強奪逃走したが犯人はいづれも五日濟州島警察署員に逮捕され目下取調中

海千の酌婦
酒で殺して 財布を拔く

【仁川】龍岡町二四飮食店李性乙方雇女村良順（二〇）は海千山千の強か者であるが十一日夜九時頃客の鎭南浦府住金應渉（三〇）に強か酒を飮ませ、上衣を脫がせると見せかけてポケツトから十一圓を拔取つたのを發見されその儘ブタ箱入り

穀協の 三段構へ
定款を變更 陣容を整備

【釜山】道穀物協會では從來努力して來た産米の販路擴張と商取引の圓滑以外に本年から積極的に水稻の乾燥改善の普及と水稻優良品種の更新奬勵、産米改良地主懇談會の三方面に乘り出して大いに働きかけることゝなり既に定款の一部を變更して陣容を整へるところがあり、道當局の農事改良の指導方針に順應して活躍する筈である

朝鮮側も初登場し 各町で競ふ催物
珍らしい觀察使の行列など 秋祭の前人氣湧く

【大邱】神社の秋季大祭は愈よ十五日より三日間に亘つて行はれるが各町内では競ふて各種催し物を大々的に計畫してゐるが殊に今年初めて參加する朝鮮人側の催し物は總經費約一千圓を計上し三百名の多人數を動員させて朝鮮古典儀式の觀察使行列をなすことになり今から當日の盛況が豫想されてゐる、古來この儀式は珍しいものとされて居り、その當時は慶北全道を擧げて行はれた儀式だけに今度も道内各地方より觀覽に來るもの約二萬人と豫想され全市は今より御祭氣分が漲溢してゐる

莞草製品
技術向上の 講習を續開

【大邱】慶北名産品の一つである莞草製品、特にスリツパの如きはその需要はます／＼あがり既に外國まで輸出されてゐるのに鑑み道當局でも技術の向上を圖り製品を一層良くして、大々的の生産を圖るべく、九月上旬から道内各地で十四五歳の少年を集め莞草スリツパの講習會を開いてゐるが現に靑松、金泉の二郡は好成績を納めて終了したので更に軍威、漆谷、醴泉、善山の各地で十月十日から開催した、各地とも少年が多いため非常に熱心に講習を受け、自宅で製造にあたつてゐる

死物狂ひに 逃げた男
強盜傷害で 七年の求刑

【全州】井州郡泰仁面井邑里劉孝小（二七）にかゝる強盜傷人罪の公判は十日全州地方法院で檢事から懲役七年を求刑された、判決は十六日被告の犯罪事實は去る九月廿日頃井邑面内反物商李命順方で反物一疋（時價十圓）を強奪、逃走の途中、井邑署山本巡査に見付けられ、共同便所に隱れたところを逮捕されんとし同巡査に暴行、咬傷、打撲傷を負はしたものである

帝展に大邱風景

【大田】畫家大平敬次郎氏が達城公園をバツクにして物した力作「大邱風景」は今回帝展に入選したが氏は大邱高女教諭福永花栄女史の令弟で昨年十月頃より本年六月迄の細筆中に完成したものであると

慶南辭令

高等教員　山野井吉重
補咸興公立高等普通學校教諭
郡屬（寧邊）　池田　喜六
郡屬（晋州）　平山　斌
依願免本官（各通）
府視學兼道視學　内山準之助
任道視學兼釜山府在勤を命ず　加藤

◇【永同】小學校では來る十八日運動會を開催
◇【永同】清州郡南二公普校五、六年生十日から四日間京城方面へ修學旅行
◇【江景】九日小學校では北門外（邑内より約一里半）の子北寺に遠足
◇【[illegible]】神社の秋祭りは十七日盛大に執行
◇【南川】婦人會では十二日學校林で觀山會を催し滿堂解散
◇【江陵】繩資協會主催の秋季官民合同大運動會は二十一日舉行
◇【江陵】江陵郡沙川面公立普通學校で去る六日創立十周年記念祝賀會を舉行
◇【仁川】高女では十四日午前九時から同校庭で秋季運動會

食慾と榮養を増進す
ポリタミン

慢性胃腸病や、肺結核の患者にとつて一番大事な心得は、食慾の増進をはかることゝ、滋養物（蛋白質）を出來るだけ消化吸收され易い形でとることであります。

榮養劑を用ひるにしても、この點を主眼とすべきで、どんなに色々の榮養素を含んでゐても、消化の傾ひの多い、食慾を減ずるやうなものは、不適當であります。

ポリタミンは滋養豐富な蛋白質を人工的に胃腸の消化と同じやうな方法で、完全に消化して得たアミノ酸の綜合劑であります。

アミノ酸は體内では、直接吸收されて榮養となります。のみならず胃腸の消化液の分泌をよくし、食慾をすゝめます。

從つてポリタミンは上述の二條件を具へて居ります。

ポリタミンの價値はこれだけでも知られますが、更に本劑中のアミノ酸は、新陳代謝を旺んにして、病氣に對する抵抗力を增ふ強壯作用と、體内で絶對に必要なホルモンをつくる作用を發揮します。

ポリタミンが今日、滋養強壯劑中の白眉として全國的に愛用されてゐる所以は、茲にあります。

發賣元　大阪市道修町　株式會社　武田長兵衞商店
關東代理店　東京市本町　株式會社　小西新兵衞商店
製造元　大阪市東上通　大五製藥株式會社

小瓶（一四五五）中瓶（二四五〇）大瓶（四四五〇）全國藥店にあり

34—1638(〇)

祝 第一回朝鮮穀物協會聯合會大會 群山開港三十五周年

米界非常時の秋 第一回全鮮穀物協會聯合大會開かる
眞摯にして然も意氣燃ゆる當業者の態度

第一回朝鮮穀物協會聯合會大會は本日群山に於て華々しく誕生するのである、顧みれば大正六年三月仁川に於て朝鮮米穀商組合聯合大會が第一聲を揚げて以來、年を閲すること十有餘年間を重ねる事十六回に及びその間各種要地に大會を開き鮮米に關する諸般の重要問題を審議研究せられ斯界の開發に努力少からず効果をあげたものであり最も權威ある機關として鮮內當業者は勿論內地方面に於ても極めてその結果を重視し來たつたのである然も本年は政府の米穀統制法案を廻つて外地米の待遇問題を許せない折柄、內鮮米作は風水害に依り極端な凶作が豫想され、明年度の價格關係は頗る興味あるものある時各協會の提出議案が如何に重要なものであり且當業者の意氣込が如何に激しいものであるかは豫想するにかたからぬ米穀の改良、取引の改善、價格の調節、需給の調節等に[illegible]所謂米界非常時に直面せる現下しかも開催地は米を以て生命とする群山である、この時この地に於て今年の朝鮮米界が如何なる方向を執らんことを決議するか全鮮の耳目を聳てて立つ意義深き第一回全鮮穀物協會聯合會大會の經過こそ最も重大視すべき問題である

聯合會の改組と覺悟
朝鮮穀物協會聯合會 幹事長 齋藤久太郎

近時米穀統制問題の擡頭に伴ひ、我が朝鮮米に對する政府の關心は極度に濃厚と緊張を加へ、聊もすれば偏頗的壓迫を加へんとする秋にあたり、鮮米屈指の吞吐港たる群山港の開港三十五年記念を機とし、新穀聯合會の解散、御同總會と併せ本大會の開催を見たるは時恰も內地に於ける米穀對策調查委員會の開催と對照し、極めて機宜であり、且有意義なる舉行として御同慶に堪へぬ

顧みれば、吾が朝鮮穀物商組合聯合會が、去る大正六年仁川に於て創立を見て以來、十有八年の長きに亘り會員の結束と協力により、內に在つては鮮米の生產改良と品位の向上、外に對しては販路の擴張と聲價の發揚に努めた取引の増進と運輸の改善に幾多の治績を舉げ來つたことは今更ら喋々するまでもない然るに、時代の推移に伴ふ米穀界の趨勢は、本會をして獨り吾々業者のみの一方的利潤として放行するを許さず、宜しく眼界を廣く鮮米の大局に注ぐべき時機に到達せるを痛感し、爰に國家生產の見地を熟視し、苟くも鮮內に於て穀物に關係ある者を打つて一丸とせる、朝鮮穀物協會聯合會の創立を見るに至つたことは、流し時代の流れに掉さした結果で我が朝鮮穀物界の大同團結的强化工作の前途として、聊か意を强くする次第である

この時に當り我が聯合會の改組を見たるは、恰も天與の好機であるとともに此の機を逸せず一層の結束を固め、米穀統制の美名に名を藉り、今將に吾人の頭上に振り下されんとする苛酷的算術なる鮮米の排除に對しては毅然として臨み、組み勝を固め以て所信の貫徹と目的の達成に一系亂れず進み且努むべきを念願して已まぬ

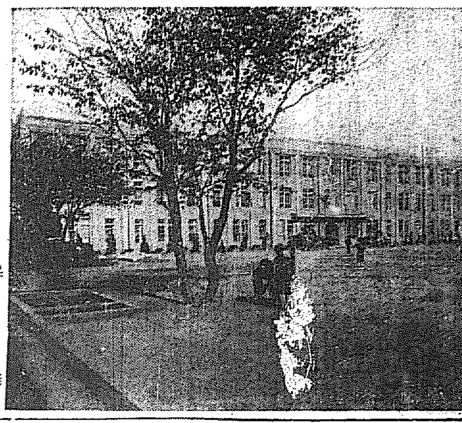
第一回全鮮穀物協會聯合會大會場(群山小學校)

長項米穀商組合の發展
米穀百萬石の移出も目前
『良港の素質完備せる長項港』

米の長項港は忠清南道舒川郡馬東面、長項、山西、水東の三ヶ里にまたがり朝鮮六大河の一たる錦江の北岸に臨み全羅北道群山港と相對し東西、北部は山岳を以て圍繞せられ其の一端は風浪極めて靜穩なる群山を前に海面に突出し小島と共に風波を防ぎ地形上水深も亦相當深きため船舶の出入極めて至便なり、同港は湖南平野の一端に續き[illegible]の千町歩地に過ぎざりしが昭和六年八月京南鐵道全通以來忠清南道唯一の吞吐港として急速なる發展を遂げ昭和八年度に於ける米穀の移出高四十六萬餘石に達し既に全鮮中、釜山、仁川、群山、鎮南浦に次ぎ木浦及馬山と比肩せんとする域に到れり、京南鐵道が總工費四十萬圓を投じた開港の埋立工事は海陸連絡設備、引込線鐵道に倉庫上屋等建設を完成し更に本年八月起工せし忠清南道々營棧橋工事(一萬二千四百餘坪)の竣工と相俟つて將來良港となるべき素質を有してゐる 長項港の背圖は京南鐵道(二)

三、三[illegible]線の忠南、忠北の三道に跨り水運にて忠南東南部の要衝、[illegible]州、扶餘等の地方を控へ板橋より扶餘郡に通ずる[illegible]開通せらるに到れば忠州、[illegible]米穀百萬石の移出を見ることは容易たるべく[illegible]地は米穀の外大豆、棉の其の他生產物豐富にして[illegible]

連絡し京城より長項港に[illegible]道沿線に入る最も捷徑路で[illegible]海線として[illegible]名な海水浴場[illegible]を隣にもつて貨客の往來[illegible]に股盛となりつゝある、同所米穀商組合は昭和六年十一月設立せられ同年創立同時に組合長松原[illegible]十五名あり[illegible]のもとに米穀の[illegible]て將く取引の改善、品質の改良等々[illegible]あるのである

菱ク穀物協會
會長 阿部明治太郎

天高く馬肥ゆる中秋、黄金の波打つ全北平野の中心群山に於て米穀大會が而も朝鮮穀物協會聯合會の第一回大會として盛大に開催さるることになりましたことは、我菱ク穀物協會として無上の光榮とする所であります

朝鮮に於ける米穀大會の存在は朝鮮米穀界のバロメーターであります。米穀大會が年々盛大になり行くか否かは即ち朝鮮米が年々如何に發展を遂げてをるかと言ふことを表はすに他ならぬのであります、實に於て數年來、將く取引の範圍に於て[illegible]大正[illegible]菱ク米として[illegible]なる聲價を[illegible]

菱ク協會と會長阿部明治太郎氏

開港記念式辭

本日開港三十五周年を迎へ茲に意義ある記念會及第一期築港工事竣功の式典を擧行するに至りましたることは洵に欣快とする所なりしたる後明治卅二年五月一日開港の當時は內地人七十七人朝鮮人七百人に過ぎざりしが今日に於ては內地人一萬八百人七十七人に達し朝鮮人三萬人を超へ實に四十倍の多きに達する盛況に[illegible]

[illegible]最初の[illegible]第一期築港工事の完成と[illegible]

群山府尹 佐藤德重
昭和九年十月十二日

群山米穀取引所
取引の刷新に努力
米の群山育ての親

米の群山てふ言葉は我々に取つては[illegible]古され、寧ろ陳腐の[illegible]さへ抱かしむる[illegible]米の[illegible]まで漸々たる一寒漁村が今や約五萬の人口を擁し米の移出高[illegible]千萬石に達する[illegible]港として[illegible]なつたのは誠にワンダブルに[illegible]

[illegible]群山米穀取引所[illegible]理事長森菊五郎、常務理事[illegible]正木[illegible]山本一男、[illegible]

穰々たる全北の秋
秋山農務課長談

本道群山に於て朝鮮穀物協會聯合會第一回大會が開催せらるゝに際し本道農業の一班を紹介して遠來の各位の御認識をひ願ひ度い。

全羅北道の農村全般特質として數へるなれば

一、道內農村は地勢的に見て平野一部と山間部に分れ氣候上交通上一律に取扱ひ難く且此點に自ら幾分の差を認める事が出來る

二、道內耕地面積は約二十四萬二千町歩であるが水田の割合は實に七割三分に該當し田一の割合である、加之所が平野地帶は一望際涯の地[illegible]

三、[illegible]平野部は[illegible]作は道內農民の生活線であり從つて全北の米として[illegible]

四、[illegible]

五、氣候比較的溫和、地味肥沃の關係もあり農家一戶當耕地面積の小農經營である[illegible]

以上は全北農村の外貌の大要であるが之に對する農村政策に[illegible]道特異の努力用をひなければならぬ所である

米作改良に於ては朝鮮第一の東津水利組合を始め大小幾多の水利組合は概ね良好なる成績を示し[illegible]

豐秋の全北に
米穀界諸名士を迎ふるの辭
全羅北道知事 高元勳

朝鮮穀物協會聯合會の第一回大會を本道群山港に開催せらるゝに際し、全國多數の米穀關係有力者各位を此の豐秋の全北平野の中心に迎ふるを得たるは本道として洵に欣幸とする次第である。國家の基本食糧は米であり、農村經濟の基調も亦米穀に依る本邦に於て殊に朝鮮はその經濟機構の大動脈は米であるが爲に活動し得るのであつて米なくして朝鮮を語り得ない狀態である。然るが故に米作の改良米穀取引の進展は本道としても最大關心事である、顧みるに數年來の甚だしき米價の低落は昭和八年全國的豐作を最高潮期として米穀統制問題が喧ましく論議せられ、而もその結果として朝鮮米が擧げらるゝに至つたのであるが朝鮮米は多年帝國食糧充實の國策に順應し、漸くにしてその使命を達せんとする時機に於て圖らずも全國的恐慌時代米價低落時代に際會し朝鮮米を排げて彼此議論を遂げるに拘らず今尚問題を見出さず農村不安の禍中に數年を經過し去つたのである、然るに本年の米作は不幸にして全國的凶作が豫想せらるゝに至るや俄にして米價の昂騰を招來し所謂過剩米價を突破するに至り農村經濟も過大數年の困憊より漸く救はるゝ狀態にある。斯の如くにして朝鮮の產米は帝國食糧に從つて重要なる使命を果しつゝあるものと稱する事を得るのである

本道は朝鮮に於ける主要米產地である耕地總面積二十四萬町歩中米作面積十七萬三千町歩を有し所謂全北米としての聲價を揚げ今や鮮米の主要部分を占めつゝあり

その產額も二百萬石に達し殊に本年は局部的に風水害の慘狀を呈せるものありしも當局たる深甚の救濟道內官民一致協力して施設に邁進せる努力の結果であつて誠に慶賀に堪へない所である

更に漸く米の移出たる群山港は開港卅五年を迎へ今や第一期築港の完成を見ると共に將來の發展の上の改善を加へ此に新しき記錄を舉げらるゝ米穀の數量は全鮮六大港の一たるにいたるものがある將來更に一段の進展が期待せらるゝ所である

此の豐秋に際し本道群山港の三十五周年記念と曰前後して第一回朝鮮穀物協會聯合大會が開催せられ全國米穀當業の諸名士を迎ふることを得たのは何れも好機であつて此の機會に本道産業の概況及農山漁村振興狀況其他各般の實狀をも認識せられ、より良き朝鮮と更に密接なる提携に進まれんことを希望する次第である

大會と改組に際して
朝鮮穀物協會聯合會長 有賀光豊

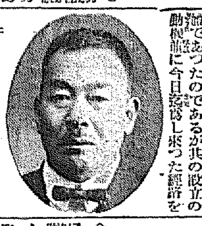

朝鮮產業の大宗である米穀の觀點が動もすれば世論の中心となり所謂米穀統制問題の焦點として屢々論議される渦中に、米の港を以て名ある群山港に於てしかも開港三十五年の記念日たる本日を卜し朝鮮穀物協會聯合會が第一回の大會を開催し得たことは眞に御同慶に堪へない次第であります

然るに、近時內地農村の救濟問題に端を發した米穀統制論の擡頭は

心は極めて深刻に且微妙となり、之に伴ひ朝鮮米界も亦常に動揺せんとする事は論を俟たず、我が朝鮮米界は全半島の貿易を以て任ずる本會の如き、徒らに拱手傍觀し且其他業者たる故を以ての一方的立場のみを以て終始すべきにあらずとの大局的見地から、今回朝鮮穀物商組合聯合會を解散し關係當局の指導と支援の下に、全鮮內の穀物商及產業關係を一丸とする各地穀物協會を組織として、ここ

回に及んでゐるが其の間幾たびか朝鮮米の聲價を鮮明し、同時に鮮米の發展を策して來た米穀大會は既に多年を經て今秋を以て愈々解散されることは聊か一抹の寂寥を感ぜざるを得ないのである、同會は米穀大會を重ねること實に十五

聯合會改組後の第一回米穀大會を迎ふるに際して
群山米穀商組合長 花岡鶴松

本日茲に朝鮮穀物協會聯合會の第一回大會を本群山に開催されることは洵に慶賀に堪へぬ、嘗て我群山に於て開催されることは實は朝鮮穀物商組合聯合會が其の名の如く米穀業者の結成體であつたのであるが其の改立の動機に今日迄醞釀し來つた經緯を

に朝鮮穀物協會聯合會を設立し本日を以て新舊聯合會の解散と創立の兩總會を開催するに至りました

ことは、一面十有八年の古き歷史と多大の功績を殘せる舊聯合會の既往を回顧するとき、感慨轉た無量に堪へぬものがありますが、翻つて聯合朝鮮穀物界の總立的大同に注ぎ、その洋々たる前途と幾多

の難關を顧ふとき、新聯合會への改組は所謂時代の推移に適應せる劃期的更新として、我が朝鮮米界のため祝福すると共にこの大聯合會の改組を契機とし、聯合會員各位の團結誠なる御鞭撻と御援護を賜り一致協力とによつて本會の使命と目的の達成を希望して已まない次第であります

業界に貢獻せる實績に實に多なるものがあることは吾人の均しく是れを認めると共に萬腔の敬意を表せざるを得ないのである(完)

就中米穀倉庫の建設並に擴充政策及國營の買上制度の確立等は今次の業界の需要と共に[illegible]に對しては一層の[illegible]

時恰も米穀統制問題の益々强化されんとする秋にあたり殊に鮮米に對し不當待遇をなさんとするが如き實に誤れる政策は吾等の斷じて默過すべからざることであるは勿論であるが然し米穀統制問題の眞の現狀推移を觀察する時に斷じて吾人の不斷の注意を必要とするものがあつて茲に本聯合會の第一回大會を好機に正々堂々吾等の主張を披瀝し以て當局に對し最も眞剣に批判論究するは是れ即ち鮮米の興隆を支配する本大會をして最も有意義に終しむる所以に外ならずと深く信ずるものである

米穀大會を祝す
群山米穀取引所 理事長 森菊五郎

金風天野を吹いて黄金の波濤はす好季節に方り第一回全鮮穀物協會聯合大會が愈々穀物協會主催の下に群山に於て開催せらるゝ事は今回大會に御來集の有力なる各位を初めとし當業者諸君が盡瘁努力せられたる賜でありまして我が取引所もその恩澤に浴してることについて鞏固なる施設の改善、その他諸問題の多大なるは深く感謝する所であります

取引、輸送の改善、その他諸問題について熟議研究を重ねられ公私の福利増進に貢獻せらることは欣賞の至りに存じます、朝鮮米の改良增殖、聲價の發揚、取引高の增進的增加等今日あるに至りましたこと

我が取引所は正米市場として古き歴史を有し取引所員も又多年御鞭撻を願ひまして今日の地歩を築

開港卅五周年に祭して
群山府會副議長 道會議員 牛尾正一

本日群山開港三十五周年記念祭及び築港竣工式を擧行するに至つた事は洵に感慨に堪へぬ次第であります回想すれば群山が三十五年の間護多の波瀾曲折を經て今日に至つたことは吾人の先輩がいつも來る毎に勇氣と努力を加へあらゆる難局を打開し孜々營々として一歩一歩今日の群山を築き上げた功勞に對しては洵に感謝に堪へぬ次第である、同時に後人に

對する責務の重大なる事を思はねばならぬ、而して群山は近年に至り港灣と之の設備と都市としての施設何れも甚しく共面目を改め開港當時の狀態に顧みて實に今昔の感に堪へないものがある、近年經濟界は世界的大勢の波動を受けて彈力性乏しく應じ得る民間の財力も相當疲弊せることは爭へない事實である、又吾々は此の局面に如何に善處し好何にして之を打開して進むべきが此の難關こそ實に我

き自由自營の嫌はありますが台買取引の安全、確實なる點について一般から認識せられてをる次第であります、就ては今後の倍々御利用せられ更にの愛顧を願ひ申し上げますと共に米界非常時と謂ふべき今日大會の降臨を祝し併せて御出席者各位の御健勝を祈ります

開港卅五周年を迎へて
群山商工會議所會頭 花岡鶴松

本日を以て群山開港三十五周年を迎へ築港第一期工事完成、實質に於ても洵に御同慶に堪へない次第であります

惟ふに明治三十二年開港當時に於ける一寒村は爾來年を重ねること三十五年今や湖南の要部全鮮有數の貿易港として確固たる地歩を占め、殊に昨年三月築港第一期工事を完成してより愈よ其の體容を整備し湖南穀庫の咽喉として將來の飛躍的發展を期待せらるゝある現狀であります、而して三十有五年間あらゆる難關を打開して不屈不撓、且つ一路群山の建設に邁進して今日の大群山多年の繁榮たり得ることは當局を始め府民各位の熱心な努力に負ふ事であり、先人の偉大なる功績に對し茲に満腔の敬意を捧げる次第であります

然乍ら顧みて現下經濟界の情勢及群山獨自の經濟事情を考察するに當り單に群山が依然として米穀の移出港として果し

て將來の發展を期待し得るや否や、遺憾乍ら甚だ疑問とする所であります

宜しく探究すると過去の偉大なる發展史を檢討し、經濟環境の相異を明確に把握し之に順應して熱あり力ある所の新生命を獲得し今後の發展策を確立するは洵に吾人の急務と謂ふべきであります、即ち水產業の興隆を策し工場の設立及勝致に對しても精神的關心の必要を痛感すると同時に農業都市としても現狀に滿足することなく益々時代に即せる經營、施設の改善を圖り貿易商圈の擴充に力め以て海陸に生產都市、水產都市貿易都市、消費都市としてのあらゆる機能を完成せしめ經濟的發展の將來を求めんと欲するものであります

須らく吾人は地理的恩惠に馴るゝ事なく更に人の和を以て協力一致四萬府民の建設的努力に依る現前の繁榮を期して得るなきは次第であります

がすべく天の我等府民に與へる一大試練なりといふべきである此の際我々府民は自力更生的奮勵に努めて大いに國策に順應し以て大群山の完成に向つて邁進すると共に國策に順應して大いに經濟の基礎を固め國防の充實を期すべきは吾等當然の責務であると信ずるのである、本日の[illegible]賀に方り群山過去を顧みて前途を[illegible]にする[illegible]府民各位の協力を務ふて止まない次第である

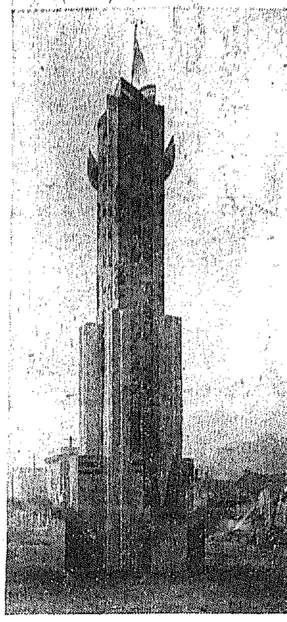

群山組合銀行手形交換所 土曜會

群山商工會議所 副會頭 小瀨守次郎

群山漁業組合 理事 片山萬七

梶田精一 群山三中井

群山府港町 長田精米所 電話六一〇八番

群山府東濱町 林兼群山冷藏庫 電話二四七番

朝鮮米穀倉庫株式會社 群山支店

群山府日の出町 群山 加藤精米所 電話七七八番

群山府本町 田中龜次郎商店 正米部 精米部

群山府本町 朝鮮精米株式會社 電話四八四六五番

沃溝郡廳

群山府會議員 山本一男 群山府千代田町 電話一〇二〇番

群山府榎田町 松本旅館 電話二六四番

群山府明治町 料亭 花月 電話一五〇番

群山府會議員 伊藤光三郎 群山府江戸町 電話二六番

群山府明治町 群タク自動部 電話一〇三番

沃溝五日會 大倉農場 嶋谷農場 宮崎農場 八木農場

扶安郡 白山米穀商組合

群山木曜會 南朝鮮電氣株式會社 群山無盡金融株式會社 朝鮮信託群山支店 中柴商事株式會社 朝鮮運送群山支店

群山輸移入商組合長 上田勝 群山府元町 上喜商會

全北參禮米穀商組合 參 朴基順 ㋑ 萩田德太郎 ㋑ 石村清八 ヲ 岡野善一 ㊣ 黄斗賢 ー 尹成執 十 松田六太郎 井 萩田秀男

群山郵便局 局長 麻生憲治

群山刑務支所 職員親和會

全州佐伯農場 佐伯芳吉

群山稅關支署 職員一同

全州玄米商組合

群山府本町 米穀商 松場本店 電話四〇四七番

群山府外開井里 群山競馬俱樂部 電話八〇一番

群山府會議員 香原助太郎 酒類醬油醸造元 群山府濱山町

全北道會議員 牛尾正一 樋口虎三 檜垣孫三郎

群山商工會議所 議員一同

群山府本町 大澤藤十郎 大澤商會 造船鐵工所 材木部 鐵材部

全北沃溝郡開井面 熊本農場 場主 熊本利平

清州穀物商組合

東京市電の再爭議 解決の曙光見ゆ
東交側の無條件總監一任で 當局も喜んで調停に起つ

【東京電話】東京市電爭議は勝沼總監の斡旋勞を要し、十二日拂曉に至つて東交の態度一決し、一切を擧げて勝沼總監に一任となり爭議を打切ることゝなつたので、勝沼總監は先きの調停委員會議長

吉田茂氏の出馬を求め十二日午前十時半分より總監官邸で安部特高部長、石原調停課長も列席して會見、再びストライキより白紙一任に至るまでの經過を述べて是非とも先きの委員會議長たる同氏の斡旋によつて圓滿なる解決を斡旋したところ吉田氏もこれを容れたので、改めて勝沼總監より白紙一任以前における從業員の希望條件を説明しこれを中心に解決案につき協議を行つたのち、同四十分より既に總監の招致により出頭してゐた市側の澤本助役、山下電氣局長、後藤財務局長の三氏に同席の勸誘を加へて最後の解決案につき市側との交渉に入つたが、東交側要求たる解雇者復職、更生委員會（從業員の參加等の諸件につき從業員側の要求が幾分認められることゝなつて解決されるものと見られてをる

書道展 審査員決る

第三回朝鮮書道展覽會は十一月十一日から朝鮮南大門通り商工獎勵館で開かれる、其審査員及び參與は十日決定して本府學務局から發表された
◇審査員 金敦熙、比田井鴻、勝郷
◇參與 井上萬三郎、宇野宗一、高城末治、片岡長之助、金顯球、李完、孫在馨、勝村芳蘭以上の諸氏と決定したが參與は從來書道展を通じて三回以上特選せられたもの等に審査員であつた者の中から特に功勞あつた人を表彰する意味で囑託されたもので、作品は無鑑査、無審査で陳列されるものである

南畫展 朝鮮南畫院二十一周年第十七回展覽會は十四日から十七日まで京城長谷川町府科學館で執行する

今度は大阪市電 闘爭準備命令
要求七項目を一蹴されて 七千の從業員に檄!!

【大阪電話】風水害罹災の大阪市從業員の要求を不當に拒否した局側では、十二日大阪市電局に對し誠意なく、遂に從業員側は七千の市電從業員に對し 重大指令を 發するに至つた、十二日午前十一時闘爭部（從業員側）高橋（要次郎）石原（自動車側）各市電從業員組合委員長等五十名の代表は大阪市電氣局に平塚局長と會見、要求七項を出したが局長は災害補助一人當り八十圓支給外六項目は拒絶したので、遂に最後的態度は決裂し、同四十分從業員代表等は西區靭通り二丁目闘爭本部にて直に闘爭本部を組織するとともに、七十余箇所の職場にそれぞれ闘爭委員を任命、闘爭準備を命じ、闘爭本部よりは今後の 闘爭方針に 關し左の如き重大指令を七千の市電從業員に發した
全大阪市電從業員は今後絶對本部の指令通り行動せよ

白紙一任を 東交側承諾す
◇能業團の委員會

【東京電話】市電爭議は漸々大詰となり、十二日午前勝沼總監に白紙一任の結果を待し、總監を中心に吉田茂氏、市側より澤本助役、後藤財務、山下電氣各局長の鼎談に白紙一任となつた後につき事後承諾を求めた結果、同一致これを承諾、次いで鶴木、澤野、野中、神村の四自動部長ほか總部を訪れた、從業員側の作成について協議を進めてゐるが、一方總部側では夕刻までに作成され十三日中側でも午後一時から本部に中央委員會を開き、十三日朝の闘爭委員には一切の解決を告げる筈である

日佛親善
モランヂエール氏 滿洲から入城 城大で"民法一席"

佛國政府から日佛文化親善のため昨秋來朝し、日佛會館館長として在京中の巴里大學法學部教授レオン・ジュリオ・ド・ラ・モランヂエール博士は羅馬士で、音樂家の美しいイレーヌ・ド・ラ・モランヂエール夫人と共に支那、滿洲を視察の歸途入城、朝鮮ホテルに滞在中であるが、モ博士は民法學者として著名の人で、十二日午後二時から城大法文學部講堂でデユペール佛領事、マーテル氏初め城大教授、日佛協會員、判檢事ら卅餘名に『民事責任に就て』と題する講演を行つた、博士夫妻は十三日午後零時四十分京城驛發で歸京、一ヶ年後歸佛の豫定であるが、パリで舊知の山田城大總長と歡談後、夫人は

支那から奉天に來て日本家屋が澤山あるのを見るとなんだか自分の所へ歸つて來たやうで懐しくてたまらない

と愛嬌をふりまけば、その後を受けてモ博士は語る

新京奉天など滿洲國の大都市を見ると立派に育つてゆく有様がよく判つた、昔支那傳說時代見た滿洲とは雲泥の相違で背後に大きな日本の力のあることが力强く思はれた、朝鮮の美しい文化の發達を見るとこれ又日本の力があつてこそと嬉しい感じで一杯だつた、どうか日佛文化を通じて兩國の親善を圖りたいと微力を盡してゐます

（寫眞前列モ博士夫妻、後列左山田城大總長、右船田教授）

熾んなお祭前奏曲 催し物殺到!!
保安當局手ぐすねひいて待つ 市内早くもざわつく

三日後に迫つた京城のお祭り、賑やかな「京城ばやし」が街を包んでお祭氣分はますます濃い、各町各洞は種々催しに

秘策 を練つてゐるが本町署の保安係に催し物屆け出が續々とあり係員は目の廻りさうな忙しさ、十二日午後四時までの屆け出は十一組であるが、例年になくお祭りの三日間から殺到するだらうと手ぐすねひいて待ち構へてゐる、十一組の中では黄金町三丁目の三百人が目をひく、神輿、子供神輿と二つ揃へて十六日夜から十八日にかけての三日間

街を 練り歩くさうだ、ついで櫻井町一丁目の百五十人、明治町の百五十人、南大門通五丁目の百五十人等すでに屆出した祭囃子の囃子は熾んである

大都市建設に道路のお化粧
日覺めるやうな大路こゝかしこに竣成 第二期工事も年内に出來る

大京城建設に重要な職となる府內各所の懸道路の鋪裝工事については今春から龍山驛―人道橋間、大學通や吉野町―三坂通間、元町一、二丁目等の工事に着手し、何れも竣工して今では見違へる様になつたが、更に第二期計畫として新町東新地帶、旭町二丁目、明治町通、無線院、關帝廟前四ヶ所の鋪裝工事を進めてゐるが全部十二月の中旬までには何れも竣工する豫定で、東新地の如きは十一月上旬には完成を見る模様である

名刀展参觀の池田警務局長

名刀展出陳
名刀とその所藏出品者

本社主催の名刀展覽會は本社來青閣で開催中であるが第一日の十二日は入場者多く、池田警務局長その他官民諸名士が見えた、なほ出陳された刀劍、附屬品名及出陳者名次の通りである、なほこの展覽會は十四日限りで閉會する

▲備前國住長船則光刀▲相州正廣脇差▲備前國住長船守長短刀▲備前國住長船則光刀（府内南大門通三丁目荻茂氏出品）▲無銘短刀▲攝州住包貞刀▲肥後守藤吉次刀（府內元町一丁目田劍堂氏出品）▲正宗刀▲清麿短刀（府內吉市町吉岡延氏出品）▲五字忠吉刀（府內元町一丁目原正氏出品）▲備前兼光刀▲和泉守國貞短刀（府內南洞前田昇氏出品）▲長曾禰虎徹入道興里刀▲越前千代鶴守弘刀▲同綱家脇差▲越前守國貞刀▲同脇差▲無銘刀（府內某氏出品）▲延壽國時刀（野呂光江氏出品）▲海部短刀（府內旭町一德智清一氏出品）

▲陸奥守包保刀▲越前康繼脇差（府外明水台須智氏出品）▲關住兼定脇差▲筑前守直胤短刀▲備前長船住是光短刀▲備前長船祐定短刀▲備前介宗次短刀▲刀鍔、小柄、目貫、縁頭、古代矢の根（府內南米倉町島田才雄氏出品）▲加州住高手刀▲水心子正秀親子合作刀▲肥前國忠吉刀▲無銘刀（京城府井伊谷四郎氏出品）▲津田助廣刀▲備前守光刀▲同忠光脇差▲同盛光短刀▲信國短刀（京城府井伊谷四郎氏出品）▲越前守包貞刀（府內若草町楠本吉太郎氏出品）▲大和守藤友綱刀（龍山憲兵分隊吉田典文氏出品）

▲肥前國四代忠吉（同隊品川軍雄氏出品）▲濃州國坂倉關正俊刀（同隊沼田梅夫氏出品）▲大鹽直胤大小▲關孫六刀▲同兼定刀▲長船基光短刀（總督府石田千太郎氏出品）▲肥前國住藤原忠廣脇差▲同陸奥守忠吉脇差▲近江守忠吉刀▲備前長船祐定刀▲備前長船則光小太刀▲無銘刀▲同兼信脇差▲匿助刀住政平刀（府內西大門刑務所長土居寛申氏出品）▲無銘刀（府內京文賢氏出品）▲直胤刀▲村正短刀（府內原志摩氏出品）▲肥前國忠吉刀（京畿道警察部津田氏出品）

▲大和守吉道刀（道警察部水宮氏出品）▲備前長船祐定刀 道警察部吉良氏出品）▲粟原謙司信秀▲栗田忠嗣（道警察部梅本氏出品）▲備前秀次刀▲濃州兼清刀（京畿三井氏出品）▲無銘短刀（府內下原兼太郎氏出品）▲井上眞改刀▲濃州兼升短刀▲月山貞一短刀▲無銘刀（京畿警察部吉田氏出品）▲濃州兼元氏（府內林安平氏出品）▲備前吉岡一文字助茂刀（軍司令部新內氏出品）▲末三池刀（府內本町五丁目故末永守三郎氏出品）▲會津三好長道刀（府內佐藤氏出品）

▲越前康繼刀▲同兼則短刀（總督府局平瀬四郎氏出品）▲左國弘刀▲筑前信國刀（府內元町合原松郎氏出品）▲備前長船祐定刀▲同脇差▲肥前國忠廣刀（日韓書房德力氏出品）▲江戸越前守源宗弘刀▲備前基光刀▲小林國輝刀▲和泉守金道刀▲八幡北窓治國刀▲越後守國廣刀（府內龍山 井上主計氏出品）▲左安吉刀▲肥前忠吉刀▲同忠廣刀（府內花園町山口友造氏出品）▲備前景光短刀▲小柄横谷宗珉（府內永樂町 酒井一郎氏出品）

帝展の日本畫
朝鮮入選者なし

【東京電話】帝展は十二日午後七時第一部日本畫の入選を發表した、本年の日本畫總搬入數一、八四五點、入選二入選四六四點（內新入選八點）で、昨年の總搬入數一、九七九點、入選二三八點（內新入選四一點）に比べると入選はよいが朝鮮關係の入選者はなかつた

イ大僧正燒死

【リガ（ラトヴイア）十二日發電通】正教派大司教として宗教界に大勢力を有するイオアン大僧正は十一日夜その教堂に附屬する仕事場において仕事中十二日朝に至り仕事場より發火し大僧正は燒死體となつて發見された

"猛獸アパート"
すばらしいのが出來ました 獅子や豹の仔ら大喜びでせう

◇……珍しい鳥やけだもの次々にお目見得する昌慶苑では動物の數が手狹まになつたので、河馬室の裏に新築中の猛獸のアパートも六部が竣功、運動場其他立派な金網張りで廿日頃出來上るので此處にライオンと豹の仔、「ぬくて」「大山猫」などを入れることになつた

◇……新しい室は日當りの極めていゝ健康地帶で、猛獸の仔達はよく成育するであらう（寫眞新築の猛獸アパート）

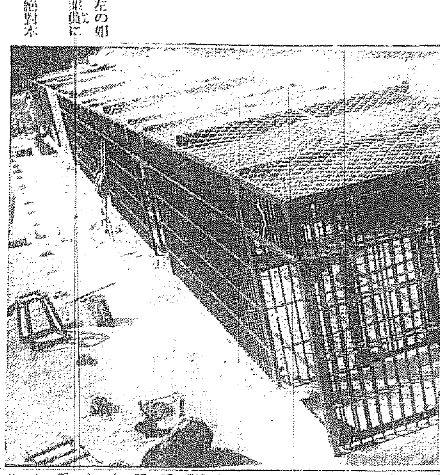

秋祭りに奉納相撲
十六日と十八日

京城角力協會の京城神社大祭奉納相撲は十六、十八の兩日午後六時から神社土俵場で行ふが、十六日はトーナメント式で優勝者を定め、優勝者には日本一樽を授與し、十八日は六時から佐竹の山君に五人懸りを行ひ神社から銀盃、大御幣を優勝者に授與される

日蓮宗管長 神保師來る

京城護國寺では過般日蓮宗勸募監督更迭で神保日慈師が來任したが、さらに管長を迎へて布教に當ることになり、十二日午後五時日蓮宗管長神保日慈師は信徒その他多數の出迎へを受けて入城した、十三日參拜、十四日吉田氏からの山林獻納式、十五日本府訪問後十六日から鮮內各地の巡教に向ふ筈

當代稀な 名刀現る
酒井氏の景光と宗珉の小柄 鑑定會第一日の收獲

本社主催名刀展十二日午後は、白熱的な盛況ぶりを見せ、入場者二千餘名に及んだが、池田警務局長、石田千太郎氏、土居寛申氏、衣笠茂氏等の

◇―愛刀家 の顔も見え、あつた、午後二時頃府內永樂町酒井一郎氏の持込んだ備前長船景光鑑定の刀も五十口に餘る盛況で定刀は現代稀に見る逸品で、內地でも珍しい刀劍としての折紙をつけられ、更にこれに附隨した横谷宗珉小柄（彫大黒天）もまた當代稀なる逸品と判つて朝鮮刀劍界のため萬丈の氣を吐いた、十三、十四日の兩日も午前九時半より午後五時まで開場するが、更に東京の某家所藏の刀劍十餘點を

◇―陳列し て即賣に附することゝなつた、なほ十二日午前十時以後、優秀刀として日本刀劍會より推奬されたもの五口に及び豫期以上の好成績である、推奬刀次の如し

一、肥後大掾藤原下坂（一尺二分生中心、六二ケ）（八寸七分、生中心、六二ケ）（府內旭町一ノ二〇〇仁科鎭三郎氏）

一、備前長船景光（八寸七分、生中心、六二ケ）（府內水樂町一丁目八七酒井一郎氏）

一、相州廣吉作（天文頃、五寸七分、生中心、六一ケ）（忠南大田邑龍岡旭町吉田伊吉郎氏）

一、無銘、手搔包氏（慶安頃、二尺一寸五分、磨上、六三ケ）（龍山榮町阿久津忠吉氏）

朝鮮神宮競技【五日目】
平中七回目に崩れ 京城師範が大捷 中等校野球第一次戰

朝鮮神宮競技五日目――中等野球第一次戰京城師範對平壤中學の試合は十二日午後三時半から京城運動場に擧行、兩軍好守好投してエキサイトしたが、七回裏平中崩れ結局十對零で京師大勝した、平中先攻、審判（球）盧（壘）佐藤、內藤三氏

平中	000000000	0
京師	00000010A	10A

◇一回（平）正木游飛、山本三振、松本三振（師）本間游飛、松本投側後福江四球に出たが廣瀨遊封殺
◇二回（平）二死後中村左前に安打したが藤田左飛（師）凡退
◇三回（平）凡退（師）一死後森川投前一壘邪投に生き、本間捕邪飛の後、松本四球、福江二、一壘間を拔いて滿壘となつたが廣瀨左飛に終へし
◇四、五回 兩軍チャンスなし
◇六回（平）森井三壘線を拔き右川のバントに三進、正木四球二盗に成功したが山本三振、ダブルプレー（師）廣瀨遊失に生き、一死後秋吉四球に續いたが後援なし
◇七回（平）梅崎左翼線に安打し、金親野手ハンブルに一壘二進、松本四球に出たが後援なし（師）一死後本間死球、松本一、二壘に遊殺し走者一壘、二進、福江の右前安打に本間生還、廣瀨の遊飛に松本生還、福江三進、廣瀨二盗、岡本四球を押し出し、森木三振後森川四球で滿壘となるや、秋吉の二個失に福江も生還、林死球で廣瀨を押し出し、松本四球、本間左前安打、松本四球、福江右中間三壘打この回大量十點を一擧得點す
◇八回 兩軍無得點
◇九回（平）遂に得點ならず（閉戰六時）

平中 木本崎親口村田井川 正山梅金田中藤森石
打數 29 得點 0 安打 3 犠打 1 四死球 1 三振 5 失策 2 盜壘 4 殘壘 4
7 6 1 8 1 6 9 5 3 2 4

京師 間本江瀨本吉 木山 本松福廣岡秋 林 齊森
打數 32 得點 10 安打 4 犠打 0 四死球 2 三振 6 失策 11 盜壘 2 殘壘 9
9 2 4 3 1 5 7 8 6

▲試合時間二時間三十分 ▲二壘打森井▲三壘打福江▲遊球森井一▲併殺平中一、京師一

硬式庭球
一般ダブルス

神宮競技第五日、硬式庭球の一般ダブルスは十二日午後一時から京城運動場コートに擧行、日沒のため決勝は十三日に持ち越された

一回戰
山上甲口（道鐵）6―1、5―7、6―3（殖銀）小野副畑
姿庄司（城大OB）6―1、6―2（金電）森矢野
三宮木（道鐵）6―1、6―2（大邱）大西久保見

二回戰
神八代木（道鐵）6―2、6―2（三井）三景山戸
山河田村（道鐵）6―4、6―1（大邱）中田中村出
三宮木（道鐵）6―3、6―1（城大）星韓
姿庄司（城大OB）6―3、6―3（道鐵）山上甲口

準決勝
三宮木（道鐵）6―9、6―8、11―4（道鐵）河山村田
神八代木（道鐵）6―4、6―4（城大）姿庄司

慶應敗る 5A―4
帝大二回戰

【東京電話】東京六大學野球慶應對帝大第二回戰は十二日午後一時五十八分から神宮球場で天知（球審）、齋藤、關口、森（壘）四氏審判、慶應の先攻で開始、五A對四で帝大勝つ、試合時間二時間十二分、バッテリー（慶應）土井、岸本、三宅、櫻井（帝大）鬼頭、平井

慶大	101000200	4
帝大	00000050A	5A

現代日本の十傑は誰か? キング十一月號で發表した諸名家推薦の此の企は素晴しい評判だ非常時日本の十傑とは果して誰か? 見よ

神宮競技のオープンに O・B庭球大會
聯盟主催本社後援

朝鮮軟式庭球聯盟主催、本社後援で今年から朝鮮神宮大會に先立ちオールド・ボーイスの庭球大會をオープン競技として擧行することになり、第一回の大會を來る廿一日午前十一時から龍山鐵道コートに於いて盛大に開催することになつた、なほ參加資格等は左の如く決定した
▲參加資格＝年齢三十五歳以上（必ず年齢明記のこと）▲參加料＝一人に付き一圓也（郵便可）▲試合方法＝ダブルス▲申込期日＝十月十八日迄▲申込場所＝京城日報社運動部宛

急速濾過装置
纛島水源地に

京城府水道課では工費六萬四千圓で纛島水源地に八千立方米の急速濾過装置を工事中だが、十三日午後一時から地鎭祭を擧行、完成は明年六月の豫定である

京城府明治町二丁目（本町明治屋横より入）
中島病院 內科 小兒科
院主 中島貞信
入院隨意（結核 傳染病 室）
電話本局三七八番

今般當旅館の隣に左記の通りアパートを經營致しました簡易生活を御好みの方は是非御利用を御願申上げます
金波アパート
大漢門横 交通至便 水道 完備 煖房裝置 瓦斯
御用の方は電話本局三八九〇番へ
京城府太平通二丁目（大漢門横）
金波旅館
電話本局三八九〇番

野崎肛門科
入院隨意
京城岡崎町七
電竜九九三番

●頭痛にノーシン●

山口の自轉車
陸軍指定車
マフルワイ經濟車 フブレス號 マフルワイ號
一鋼鐵製
模造品多し特にマークと三車名に御注意
カタログ進呈
全廻轉部防水式
名地代理店ニアリ
東京日本橋小傳馬町 山口自轉車工場販賣部

株は斷して儲けよ
二十三歳にして界に身を投じて以來二十餘年間
其の苦心は惠まれて家に今日を成す◎感謝に暮れて同志を思ふの念止み難く研究の總てを投げ出して參考に供せんとす◎ハガキにて申込あれ
名古屋市中區南呉服町二ノ一〇

巡査
內地及植民地の巡査志願者は本會發行の巡査受驗成功誌を讀め 案內及全國試驗日割表無代進呈 ハガキで申込まれよ
東京市巣鴨 日本警務學會

十月の特賣自轉車
現金正札附廉賣主義
ケイエイ號自轉車（百台限り）
金三十四圓四十七錢
エイスリー號自轉車（二百台限り）
金二十四圓八十五錢
高級車……實用車……子供車
乳母車……三輪車……中古車
▲前金御送附の方に限り鮮內運賃負擔
自轉車商 F.K. 京城南大門前角
ツヅキ商會陳列販賣所
電話本局二三一〇・二三一一番
振替口座京城五一五二番

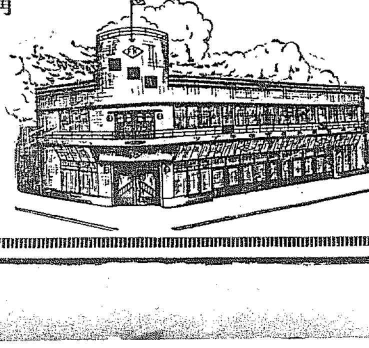

京日案內
宮社拾株券第壹六〇六號第壹八〇號第壹〇〇號第七八九號右紛失屆出ニ付除權判決公示催告申立ス 京城府日ヨリ以內ニ申出無之トキハ無效トス 京城倉庫金融株式會社

建築 設計技術員至急採用す希望者履歷書携帶本人來談のこと 京城府古市町四三 中央アパート 本局二七三一

女中 内地人十五六歳より二十歲迄至急望む 土曜日を除いた日に出下さい 子供なし 南大門通三丁目 鮮銀社宅 河村

美人 女給募集 年齢十八より二十三歳迄 至急本人來談 京城府本町五丁目 カフエーキング 電本二七一八

貸任 宅 京城府明治町 賃貸家屋 三室水道瓦斯 乞御來觀 電燈其他完備 住宅 南山町 二六五五

女中 入用 希望の方は御來談下さい 黄金町三丁目 中島旅館 電本二九一八八番

看護 婦を至急求む 本人來談のこと 京城永樂町二丁目大通り 本町警察署下 醫師 植木 電（本）三五六七

女ボーイ募集 年齢十五六歳より二十五六歳迄 委細面談 南大門通二ノ九 千代田グリル

特別案内

多服の御注文は是非 竹屋へ 京城本町三丁目 電本五二二四番

土地家屋の賣物 京城本町二丁目 京城黄金町四丁目櫻井町に入る角より二軒目 貸店舖 至急御報知申上候 京城府櫻井町一九番 光五一九番 協定舍

社員採用 中學以上の學歷有し三十歳以上の外勤從事者數名採用す 保給の外に手當給す（但し保證人を要す） 履歷書を京城府旭町 之に面會日通知す 正大 社

店員募集 內地人に限る、年齢廿歲前後 小學校卒業程度、右數名採用す 望者は本人自筆履歷書持參の上 五日十六日面談の上採用す 京城府黄金町 合資會社 金谷商店京城出張所

小使採用 年齢二十五歳以上四十歳以下の者 希望者は自筆の履歷書持參 但し身元確實なる保證人を要す 三和銀行京城支店 庶務係

貸家 竹添町二ノ七八 階上八疊階下六疊四疊半温水煖房裝置 附風呂洗面所物置其他完備 家賃三十二圓也 杉山製作所 電話光一八二番

哭くな、青春 (10)

三上於菟吉
吉邨二郎 畫

試寫會で その七

すると、男爵、さつきは、義文の逞しい腕が、白いレース飾りが少しついた、短かい袖から、すつかり露はれてゐる、肉づきのいゝ、嫋らしくはち切れさうな、自分の二の腕に、一瞬間でもふれたのを知つて、羞ぢらひを感じたのだつたが、かくしやうのないことで、少し、身をすくめるやうにすると、

相手が、言はゞ、わざとらしくさへ聽える快活さで從つて、

「君はいゝですね――健康さうで――健康こそ、あらゆる美德なのだ。」

しかし、さつきは、讚を集めはしたが、嬉しくはなかつた――よろこばせられることが出來なかつた。

なみの娘たちより、大柄で、逞しくさへ見える肉體を持つた彼女は、健康を讚められるよりも、美について、讚められたかつたのだ。

事實、彼女は、自分を、見窄しい女だと思つたこともなかつたが、この人なら、愛されてもいゝと思つた相手から、甘たるい囁やきを聽かされたこともないのだつた。

それで、自信力を失ふとか、失はぬとかいふ前に、ともすると、男性から、やさしに、戀文を書かれたり、たつた二人でのピクニックに誘はれたりするやうな、友達たちが、羨ましく思はれることもしばしばだつたのである。

――先生だつて、そんなこと、お世辭だわ！

と、彼女は、胸の中で、呟く、佗しく思つたのだつた。

――先生だつて、ほんたうは、團子さんがお好きなのだ――それに、おくさまの、御病氣は、おいやかも知れないけれど、團子さんのかよわさは、嫌度、嫌度、大好きでいらつしやるんだわ。

彼女が、これまで、讀んだ文學や、見た芝居やシネマでも、戀される女性は、みんな、弱々しく、たつきなげに見えるのだつた。男性こそ、男らしく、禮々しく、さも、勁い腕を持つてゐるやうな人こそ、頼りにもされ、愛されもするが――

「君は、病氣なぞ、知らないでせうね、羨ましいね！」

と、義文が言つた。

さつきは、その言葉に、反感さへも感じた。

「まあ、先生、私だつて――」

「でも、ずゐぶん健康さうですよ――健康が一ばんだ。」

義文は、彼女の露はな腕から目を外したが、しかし、今度は、公ッぴらに、白いリネンの下で膨れ上つてゐる胸や、肌いろの奇麗な顎なぞをながめてゐるのだつた。

「健康なんか、つまりませんわ。」

と、さつきは投げ出すやうに、言はざるを得なかつた。

「天才はみんな病身だと言ひますし、美人は、薄命にきまつてゐますもの。」

「はゝ、君のやうな、新らしい時代の女性でも、そんなことを考へてゐるのですかねえ――僕なんかはその逆だ。僕なんか、もし、心を惹かれる異性があるとすれば、健康美の所有者でなければなりません。不健康で、何で、生のあらゆる歡びを味はふことが出來るでせう――」

生の歡び！

その言葉が、さつきをして、輕い戰慄を禁じえさせた。

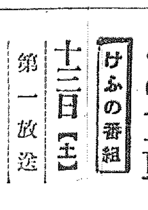

JODK けふの番組

十三日【土】 第一放送

午前六時三〇分 基督獨習講座（十四） 岡本 修助
同七時一分（東） 經典講義 孝經 飯島 忠夫
同七時二〇分（東） ラヂオ體操
同一〇時 氣象通報
同一一時五分 料理獻立、日用品値段、鮮魚卸相場 京城府廳、水產市場發表
正午 時報、今日のプロ發表
午後零時五分 映畫物語「男の掟」 泉 史郎
午後零時五分 野球試合實況（第二放送に依る）朝鮮神宮奉讚體育大會――一、一般殖川――大邱 二、同滿州――平壤――京城グラウンドより中繼
同零時四〇分 ニュース
同一時五〇分（東） 野球試合實況 東京大學野球聯盟リーグ戰――明治神宮外苑野球場より中繼
同四時〇分 ニュース、[illegible]紹介 事項
同六時 童話 一つ目の大將 深瀬 薫
同六時二〇分（東） コドモの新聞 關屋五十二
同六時二五分（東） 英語講座（三）の二 岡田 哲藏
同七時 ニュース、天氣豫報
同七時三〇分（東） チエロ獨奏 一、歌劇の主題による七ツの變奏曲 二、イ、アンダンテ ロ、夜想曲 ハ、つむぎ歌 ニ、チゴネルワイゼン エマヌエル・フオイヤーマン
ピアノ伴奏 フリッツ・キッツインガー
同八時（東） 舞台劇――東京劇場より中繼――ベルス エルクマン・シャトリアン作、小山內薫譯 一、村長の居間 一、
（配役）
村長マシャス 市川左團次
憲兵部長クリスチャン 市川壽美藏
オルタア爺 澤村訥子
村の者ハンス 市川雷次郎
醫師チンメル 市川莚升
公證人 市川八百藏
村の人カアル 市川左[illegible]
同 フリッツ 坂東彥三郎
同 トニイ 坂東勝太郎
村長の妻カゼリン 坂東秀調
同娘アンネット 中村芝鶴
同下女ヅゼル 片岡千代鶴
[illegible] 市川猿之助
[illegible] 市川莚二郎
[illegible] 市川百々三郎
裁判所書記 市川團次郎
催眠術師 澤村源十郎
憲兵 市川美太郎
外村の者、村の女、友達娘等大ぜい
同九時 講演 工業朝鮮を語る 田川常治郎
同九時三〇分（東） 時報、ニュース、翌日のプログラム發表、ニュース再放送

第二放送

午後六時 童話 成 俊 德
同六時二五分 滿洲語講座（三） 張 志 暎
同七時三〇分 講話（六） 曹 [illegible] 煥
同八時 流行歌 趙 紋 子
同八時三〇分（東） チエロ獨奏
同九時 俗謠 張 香 蘭

あすのきゝ物

十四日【日】

午後零時一〇分 野球試合實況（第二放送に依る）朝鮮神宮奉讚體育大會――京城グラウンドより中繼――一、中等仁川商業――木浦商業 二、同釜山中學――京城商業
同一時二〇分（京） 常磐津 明烏夢泡雪（山名屋の段）――京都先斗町―― 淨瑠璃 常磐津文字奥代外
同一時五〇分（東） 野球試合實況 東京大學野球聯盟リーグ戰――明治神宮外苑野球場より中繼
同六時（東） 名作物語（一）
同七時二五分（東） 日曜特輯 新作漫談 東京放送童話研究會 大辻 司郎
同七時五五分（大） 歌舞伎劇――千本櫻の內鮓屋の段――大阪歌舞伎座より中繼 いがみの權太 中村鴈治郎外

將棋新手合（六）

於東京市日本橋濱町二の七 濱町木村邸

（圖は六八角迄の局面）

角落 △六段 平野信助（東京） ▲三段 永澤勝雄（東京）

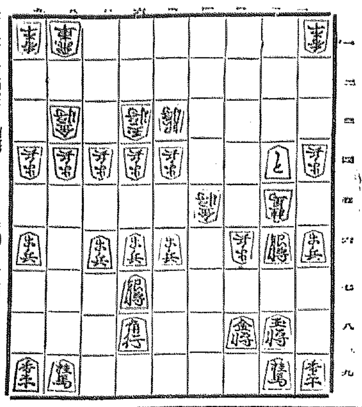

（消費時間 [illegible]） ▲永澤氏銀桂歩歩歩

△三七金 ▲同 桂 △同歩成 ▲同 銀 △同桂成 ▲同 玉
△三六歩 ▲二六玉 △三七銀 ▲二五玉 △三八銀不成 ▲三四玉
△四四金 ▲二三玉 △三二飛成にて平野氏の勝

（溝呂木七段講評）（上手）敵の二四と竄に活動されては完全なる指し切り形となるので、三七金と打込んで決戰に出るのは至當である。

（下手）二六玉と上邊に脫出を圖るのは入玉を圖る含みがあるから當然である。

（下手）三四玉と入玉を急いだのは誤算である。蓋は既に角一三桂と打つて詰く處である。

七段講評 本局は角落戰であるが双方が初手合であるだけ作戰が不明であるから、上手方は最初に六二銀上りの定法によつたのであつた。併し下手方は機關戰法を採らず、六七銀と上つて本定跡の局組に據つたので、上手方は右玉の新戰術用の備へにつくのが、上手が三一飛と廻つてゐるので、三八金と締めずに七五歩と突くのを過して三八金と指したので形勢を損じたのであつた。されど大駒群の威力は偉大であるから二筋から攻勢を轉回したのであつた。終盤に於いて上手方は四四銀と上り續いて五三銀と上つて決戰の機を覗つた時、二七金と上るべきを七七桂と跳ねたので自玉が上へ危險を生じた。併して最終局に三四玉と急いだ爲め些罪の詰み筋を生じて敗れたのは遺憾の局であつた。

講演 午後九時 工業朝鮮を語る

朝鮮工業協會副會長 田川常治郎

當協會は昨年總督府、道廳、府廳、商工會議所其他諸機關の御後援を得まして工產品展覽會を開催致しましたが、小規模作ら各方面から御賞讚を得ました事は幾分か朝鮮の工業發展に裨益する處ありました事を悅んでゐる次第であります。今年も商工獎勵館で開催し十二日開會式を行ひました。この機會に私は工業朝鮮に就て一言申述べたいと思ひますが、私共は朝鮮をして、現在の工業製品の需要市場より一歩を進め自給自足の域に達せしめ、更に輸移出を目標に、工業朝鮮をして名實共に完備せしめたいと思ふものであります。大方各位の御後援と御鞭撻とを切に冀ふ次第であります

舞臺劇 後八時 ペルス

東京劇場より中繼 市川左團次外

アルサス州の或る村の村長マシアスは一人娘アンネットと憲兵部長クリスチャンとの結婚式が近々擧げられることにより幸福の頂上にあつた。然しマシアスには妻にも娘にも知らせぬ祕密があつた。この祕密は十五年前彼の手によつてなされた恐ろしい事件なので、丁度十五年前の今月今夜なされたものであるが、その晩と同じやうにひどい吹雪でその中を一臺の橇に乘つて一人の猶太人がやつて來た。その猶太人は大金を持つてゐたが、翌朝雪の中に彼の馬が倒れ、血だらけの外套と帽子が落ちて猶太人の姿は見えなかつた。この猶太人殺しの犯人は杳として分らないまゝであつた。マシアスは十五年前の恐ろしい幻影におびやかされ、馬の鈴の音が、耳にのこり消すことが出來なかつた。マシアスは一時も早く娘の結婚をまとめるため人々を急がせた。いよいよその日の中に公證人の前で結婚契約調印がなされた。彼は娘の持參金として三萬フランの金貨をやるのだつたが金貨の入れられた袋を出すと突然てもマシアスの耳には鈴の音が聞えて來た。彼はとに角憲兵部長を婿として安心して眠つたがそこで彼は法廷に立たされる自分の夢を見て、過去の恐ろしい幻影のため我と我が手で喉をしめ息絶へるのである

童話（午後六時） 一ツ目の大將

深瀬 薫

生れた時から熊の子のやうに丈夫だつた熊太郎は角力をとつても、駈ごつこをしても、かけつこをしても、何をやつても一番強く、子供仲間のガキ大將でした。お父さんは元恒、お母さんは郡子といつて二人とも立派な方でさむらひの子として殿様に育てられましたが或日遊びの最中で柿の木から滑つてすべり落ち、竹のきつ先で右の眼をついて生れもつかぬ片眼となりました。時の殿様山內容堂侯に大變可愛がられ、お側近く仕へて忠義をつくし、伏見鳥羽の戰や會津の戰爭に手柄を立て、西南の役にも立派な功を示し段々に立身出世して日淸戰爭には第一師團長として旅順をたつた一日で攻め落した獨眼將軍として勇名をとどろかした山路元治將軍の幼い頃のお話をしたいと思ひます

朝鮮汽船出帆廣告

釜山出帆
馬山行（急行）毎日午前九時半
麗水行（急行）毎日午後八時半
木浦行 各港寄港 隔日 午前十一時
元山行 隔日 午後五時
境行 六日、二十日
鬱陵島線 九月中出帆日 一日六日十五日廿日廿九日
江口行 毎日夜中十二時出帆

木浦出帆
釜山行 各港寄港 毎日午後八時
濟州島直航線 寄敷月午後七時
濟州島一周線 西廻り 二日十二日廿六日 東廻り 六日十六日廿二日

仁川汽船株式會社 出帆廣告

海州線 直航 隔日出帆
長淵線 毎月五回出帆
黃海線 各驛ト鐵道連帶貨物取扱
仁川港寄港地＝甕津島、延坪、鎭南浦、大靑島
仙岩線 隔日出帆 寄港地＝九味浦、吾叱島、麻浦、長淵、白翎島
[illegible]線 隔日出帆 寄港地＝西湖
西島線 自動車連絡取扱 寄港地＝吾德里 溫山、泰安、自動車連絡取扱
瑞山線 隔日出帆 寄港地＝龍游島
居毛里線 毎月二十三回出帆
[illegible] 寄港地＝德積、仙甲、大阜島
馬山線 隔日出帆 寄港地＝靈興島、大阜島
白石浦線（忠南浦山浦）毎月六回出帆
此ノ外ニ沿岸各方面行貨物取扱
仁川港町二丁目 仁川汽船株式會社 電話五一一番・一四〇番

北九州商船株式會社 出帆廣告

釜山出帆 博多直航
[illegible]丸 每日午後十時
對馬廻航、博多、長崎行 [illegible]丸 每九日午前十時
比田勝、博多、下關行 [illegible]丸 每三日目午後六時
詳細ハ左記ヘ御問合被下度候
釜山第一棧橋 北九州商船株式會社出張所 電話二四一二番

仁川出帆

（代理店日鮮海運會社）
大連直航 東鮮丸 九月廿九日 九月廿六日
博多、唐津、長崎、鹿兒島行 東鮮丸 十月五日 十月廿二日

新義州・安東出帆

（代理店日鮮海運會社）
鎭南浦、仁川、博多、三角、鹿兒島行 東鮮丸 十月三日 十月十九日
天候及潮時關係ニテ延發スルコトアルベシ
▲印船客御斷申上候
詳細ハ左記ヘ御問合セ被下度候
仁川府本町四丁目二番地（日鮮ビルヂング內）
日鮮海運株式會社 電話四五〇番・一〇八番

仁川出帆豫定

阪神 彥島丸 十月十二日
阪神 神代丸 十月十二日
阪神 大明丸 十月十二日
阪神 匡山丸 十月十二日
阪神 百福丸 十月十三日
阪神 神安丸 十月十四日
阪神 正生丸 十月十五日
阪神 一暉取丸 十月十七日
阪神 開東丸 十月十七日
阪神 京畿丸 十月十七日
阪神 日滿丸 十月十七日
阪神 三雲海丸 十月十八日
名古屋、淸水、京濱 江原丸 十月十八日
阪神 大東丸 十月十九日
阪神 赤城丸 十月二十日
阪神 新屯丸 十月二十日

海面天候及出港前船込其他豫測セザル故障ノタメ着發延引スル場合有之モ本會ハ其ノ責ニ任ゼズ候ニ付御諒承相成度候

仁川府本町四丁目二日鮮ビル二階
鮮航同盟會 仁川支部 電話長八六七番

投網 釣具

極上 麻糸製
四分目一尋 拾圓
四分目一尋半 拾參圓
五分目一尋 八圓
五分目一尋半 拾壹圓

京城府明治町一丁目（交番前）
漁具 釣具 秋岡商會 電話本局四三三九〇番 振替京城一二二五六番

ケーキとパン

驛前 寶來屋喫茶店

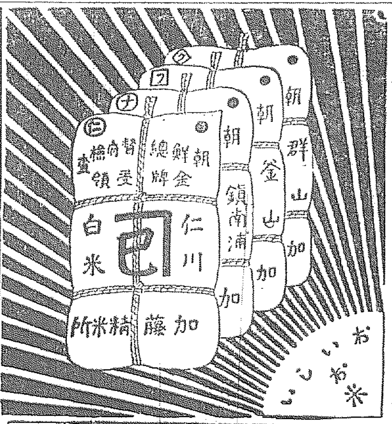

京城名所遊覽バスを

展望式高級バスで婦人說明者が名所舊蹟を親切に御案內致します。半日で極めて能率的に御見物が出來ます
◎大型車新造増車
◎團體特別割引隨時運轉
一回 四時間半 料金一人二圓
午前九時（京城驛前發） 午後一時（京城驛前發）

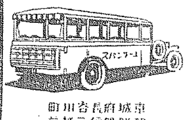

京城府長谷川町 朝鮮銀行三越前
京城タクシー遊覽課 電話本局二・〇四〇一・〇四

美手足

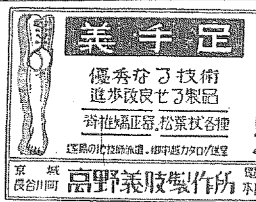

優秀なる技術
進歩改良せる製品
脊推矯正器・松葉杖各種
遠隔の地は技師派遣・御申越カタログ進呈
京城長谷川町 高野義肢製作所 電話本1226

靴を丈夫にする

H.H.H.
最高級品
サンエッチ
靴クリーム

本舖 東京・大阪 新藤商店

芳香床しく 作用は緩和 泡沫立豊に 肌膚を荒さぬ
ミツワ石鹼
お化粧の肌は
必ず荒れない且石鹼分を肌に殘さぬミツワ石鹼でお洗ひ下さい。洗ひ流す時にヌラ〳〵するのは後肌に石鹼分が殘り、また落ち過ぎる強い石鹼は肌を荒しますから共にいけません
本舖・東京・兩國 ◎丸見屋商店
T.27

森永ミルクキヤラメル

五錢・十錢

キヤラメル ホシイコ
ヨッテコイ
キヤラメル タベタベ
エンソクダ

世界デ一番
ヨクウレテ
カラダノタメニナル
ヨイオクワシ

●勉强中● 頭がボンヤリしたり、クシャクシャしたりして學習の進まぬ時には スノーシン をのんで下さい 頭はハッキリと明快になり勉强が愉快にズンズンとできます どこの藥店にもあり●

K-21
森永製菓株式會社